Hewlett Packard busca participar en e-México 8-A

Liman Asperezas

Firman Convenio de Seguridad Pública

8-A La colaboración entre ambos gobiernos se centrará en el intercambio de información y datos

No dijo quién es quién

México y Estados Unidos Marido y Mujer: Dadivow

Afirma el embajador en México que la relación de ambos países es marital, por las controversias, pero muy buena

8-A

60 AÑOS siendo el mejor diario de la región
Jueves 30 de Agosto de 2001
Tepic, Nayarit

Meridiano de Nayarit

ASEGURA EL RECTOR DE LA UAN

Imprudente fallo de la JLCA en el caso SPAUAN

Respondió Galaviz

Entes externos pretenden desestabilizar al SPAUAN

El dirigente que fuera electo por mayoría, afirmó que se refrendará su triunfo por quienes tuvieron confianza en él

Inválidos causales argumentados por la JLCA, atentan desestabilizar al SPAUAN, declaró

Autoridades laborales tenían la obligación de requerir los requisitos si no se cumplieron antes de las elecciones, explicó

LOCAL 4-A

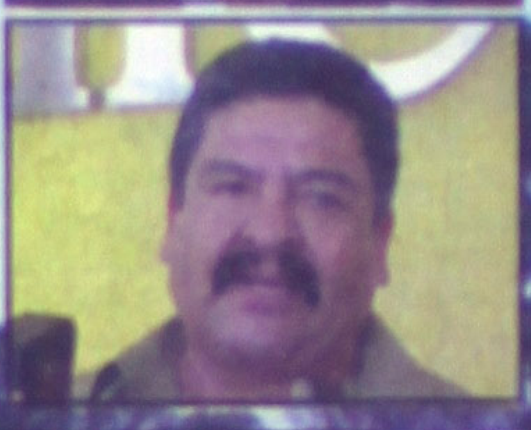

«Puede ser una decisión legal, pero es definitivamente una decisión política imprudente», reiteró Castellón Fonseca

«Apelo a la sensibilidad política del gobernador para que nos ayude a evitar que esto llegue a una crisis política», dijo

Invitó a llegar a conclusiones internas, anteponiendo los intereses universitarios y sindicales, antes que cualquier otro

«Como rector, mi opinión es que los procesos internos, deben de ser dirimidos internamente y no por instancias externas»

Por Luis Mondragón
MERIDIANO

Tepic.- Como una decisión política imprudente, fue calificado por el rector de la UAN, el fallo que emitiera la Junta Local de Conciliación y Arbitraje (JLCA) al emitir un laudo contrario al resultado del proceso electoral del SPAUAN, por lo que pide al gobernador que con su sensibilidad política, ayude a evitar una crisis política en la institución.

Al respecto, Castellón Fonseca, vía telefónica desde la ciudad de México, donde asiste a una reunión de la ANUIES, indicó que esta determinación «puede ser una decisión legal, pero es definitivamente una decisión política imprudente».

ESTADO 6-A

Al afiliarse Toño al PAN

«Ahora vamos a estar en el mismo canal»: Martha García

«No habrá más fricciones por falta de ideología», sostuvo la presidenta estatal del DIF

Manifestó su beneplácito por los programas logrados hasta ahora en el DIF

Por Lourdes Vázquez
MERIDIANO

Tepic.- La decisión del gobernador del Estado, Antonio Echevarría Domínguez, de solicitar su afiliación al Partido Acción Nacional (PAN) fue bien aceptada por la señora Martha Elena García de Echevarría, presidenta del DIF-Estatal, quien comentó que «ahora que está afiliado al PAN, vamos a estar en el mismo canal».

Luego de celebrarse los trámites de adhesión en las oficinas del PAN estatal, la señora Martha Elena dijo en entrevista que ella al igual que sus hijos hace tiempo que participan activamente dentro de las filas del blanquiazul.

GOBIERNO 3-A

Por eso me afilio

ACCIÓN NACIONAL EL MEJOR PARTIDO: TOÑO

«Ahora todos en mi familia pertenecemos al mismo partido, dijo tras firmar su afiliación, Echevarría Domínguez

Durante el evento de su registro, recibió el saludo del dirigente nacional del PAN, Luis Felipe Bravo Mena

Valenzuela Armas, orgulloso porque «la integración de un gobernador no se da frecuentemente como se dio en Nayarit»

Por Argimiro león
MERIDIANO

Tepic.- «Me afilio al PAN porque se que es el mejor Partido y què emerge como auténtico con los ciudadanos libres y que participa en la política de manera democrática, lo cual quedó demostrado en la campaña de la esperanza, ya que tuve que sujetarme a las normas de elección cuando buscamos una alianza». Lo anterior fue expresado por el Antonio echevarría durante el evento de su registro como panista en la sede del CDE del albiazul, previo a recibir el saludo de bienvenida del dirigente nacional del PAN.

GOBIERNO 3-A

MOSTRANDO SU CREDENCIAL DE PANISTA, orgulloso se mostró el gobernador Antonio Echevarría Domínguez, al quedar oficialmente afiliado al PAN el día de ayer. (Fotos digitales: Mike Rosales/MERIDIANO).

Traicionó Echevarría al que le dio el triunfo: Tino

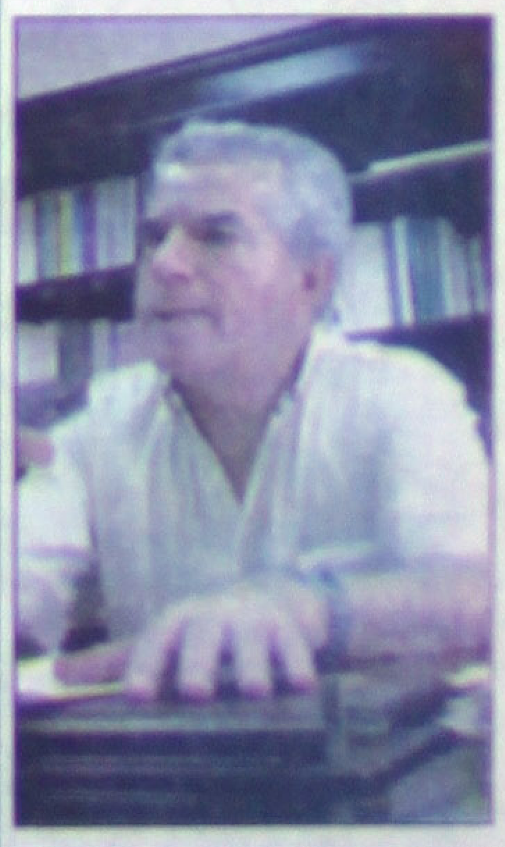

«Respeto su decisión pero no la comparto», señaló tajante el presidente municipal

Ignoró el impulso que le dio la gran alianza desde dos años antes de las elecciones, consideró

Por Lourdes Vázquez
MERIDIANO

Tepic.- «Respeto la decisión del gobernador del Estado, Antonio Echevarría, pero no la comparto», así lo manifestó el presidente municipal de Tepic, Justino Avila Arce, en torno a la decisión del mandatario estatal de solicitar su afiliación al Partido Acción Nacional (PAN).

POLITICA 5-A

Actúa en favor de perredistas

Exige PAN renuncia de Amado Rubio al SIAPA

«Tenemos pruebas de que está partidizando su trabajo ahí», aseguró el regidor de Tepic, Carlos Del Toro

«No estamos de acuerdo que se realicen obras de proselitismo mientras asuman cargos públicos», resaltó el panista

POLITICA 5-A

Al analizar el informe de Echevarría

Admiten diputados avances en el II año de gobierno

Han cumplido las metas al 100% en materia de salud, coincidieron 26 legisladores * **No hay oferta** de vivienda popular, y esa es una de las fallas del gobierno estatal, criticaron

POLITICA 5-A

Ayer saludé a PABLO GARCIA GALAVIZ, quien recientemente resultó electo como Secretario General del Sindicato del Personal Académico de la Universidad Autónoma de Nayarit, estaba en el restaurant de moda "El Marlin", luego de la pregunta obligada sobre el fallo que acaba de notificarle la Junta Local de Conciliación y Arbitraje, el señor GARCIA GALAVIZ, lamentó que se den casos como este en Nayarit, en donde se presume el imperio de la justicia y la honestidad, se intente meter la desestabilidad política a una institución tan importante, como lo es la Universidad Autónoma de Nayarit...el asunto es que quien acaba de notificar a PABLO GARCIA GALAVIZ, sobre la ilegalidad de su elección es JESUS SANCHEZ ANDRADE, quien hace 50 días, como catedrático emitió su voto, en un proceso que ahora dice que no fue legal y es aquí donde empiezan las sospechas de que se intenta meter mano negra en esta elección que antes fue validada hasta por el gobernador del estado, quien recibió al comité encabezado por PABLO GARCIA GALAVIZ, y de esta forma les dio la bendición para iniciar su gestión al frente de ese comité del SPAUAN; lo cierto es que este asunto huele a manos ajenas a la universidad, y se ve que la intención no es precisamente el SPAUAN, sino la propia universidad, es decir para que se entienda más claro, la rectoría y por supuesto el rector que actualmente desempeña esta función.

Y por cierto que FRANCISCO JAVIER CASTELLON FONSECA, tuvo que emitir una opinión sobre este problema que tendrá a la Universidad Autónoma de Nayarit en vilo, CASTELLON FONSECA, lamenta también la decisión de la Junta Local de Conciliación y Arbitraje en este asunto, pues considera que la Junta Local, no tiene ni idea del problema político que generará una decisión de este tipo y por lo pronto su opinión es que en el proceso de los profesores universitarios deben intervenir sólo profesores universitarios, es decir que las diferencias se deben dirimir al interior y no al exterior, consultando a instancias que nada tienen qué ver con la vida y problemas de los universitarios. Pero eso no es todo, a CASTELLON, le preocupa que ahora que los maestros iban a estar trabajando en la reforma universitaria, su tiempo se volvera a distraer en otras tareas, como lo son las elecciones- si éstas vuelven a darse- y no su trabajo académico...pues las cosas seguirán calentándose hasta que alguien se queme y en cuanto a PABLO GARCIA GALAVIZ, no lo noté ni nervioso, ni furioso, ni tampoco desesperado, quizá porque el señor Secretario del SPAUAN, tiene varios ases escondidos en las mangas de su camisa ******

LA SERPENTINA

POR GUILLERMO AGUIRRE

***PABLO GALAVIZ, ni sufre ni se acongoja, en lo referente a su desconocimiento legal de la Junta Local de Conciliación * También el rector FRANCISCO JAVIER CASTELLON FONSECA, lamenta que este fallo ocasione problemas a la Universidad * A punto de correr la sangre entre maestros, todos quieren monopolizar las plazas * Otra acusación, pero esta contra VICENTE FOX, dicen que no es panista * El ahijado ABELINO RAMOS PARRA, otro que se excede en el Congreso del Estado,**

Y estuvo fea la tensión vivida ayer en la plaza de los Constituyentes, lugar en el que se realizó un acto oficial de parte del gobierno del estado para entregar 29 plazas a igual número de maestros, mismas plazas que fueron boletinadas; el caso es que los maestros de la sección XX del SNTE, ayer se presentaron juntamente con los que iban a recibir las distinciones e hicieron reclamos, la cosa parecía que ardería en cualquier momento, bueno cómo estarían las cosas, que ya nuestros encargados de la sección policiaca andaban merodeando esperando el primer descalabrado o la primera maestra que le rompieran las narices....de este problema, según el vocero de los maestros, EFRAIN MORENO ARCINIEGA, se reclama entre otras cosas, que el gobierno no dio a conocer la convocatoria correspondiente en tiempo y forma, para repartir las plazas en forma más justa y menos legal, en fin, no vaya usted a pensar que este problema intermagisterial ya terminó, yo diría que apenas va para arriba, pero hay que esperar ******

Pues ayer se afilió don TOÑO ECHEVARRIA DOMINGUEZ y familia, al Partido Acción Nacional, tal y como lo había prometido don TOÑO arribó al Comité Directivo Estatal, y de inmediato procedió a su ingreso al Partido del símbolo azul y blanco, así que también de inmediato se soltaron los rumores acerca de quién lo había obligado a meterse al PAN, pero el propio ECHEVARRIA DOMINGUEZ, aclaró muy bien, el porqué asumió esta decisión, no obstante algunos se obstinan en señalar a VICENTE FOX, como el padrino político de TOÑO ECHEVARRIA, y quién en la reunión de hace una semana en Nuevo Vallarta, lo animó para que diera el cambiazo oficial, yo sigo teniendo mis dudas, especialmente porque al propio FOX, muchos panistas no lo consideran como gente de convicciones panistas.

Sería inexacto asegurar, como prefieren decir algunos amigos de FOX, que el PAN se topó con la Presidencia de la República. Todas las elecciones previas a la del 2000 mostraron a un partido en pleno ascenso. A pesar de que la candidatura de MANUEL J. CLOUTHIER quedó opacada por la de CUAUHTEMOC CARDENAS en 1988, su porcentaje, 17.07 por ciento, fue superior al 15.69 que PABLO EMILIO MADERO había obtenido en 1982, y al 13.83 por ciento de 1970, y al 11.04 por ciento de 1964. DIEGO FERNANDEZ de CEVALLOS saltó en 1994 al 26.69 por ciento, con más de 9 millones de votos, casi el triple de los emitidos en favor de Maquío, y casi el mismo número de los que fueron atribuidos a Salinas seis años atrás. Sin minusvaluar uno solo de los 16 millones de votos conseguidos por FOX, el 42.5 por ciento, es claro que la proyección de los sufragios panistas hacía ver cercana la Presidencia de la República.

Y sin embargo, nueve meses después de haberla asumido, Acción Nacional se planteó por primera vez "el reto de gobernar". Al menos así se llamó la reunión de ese partido en Puerto Vallarta el fin de semana pasado, donde se planteó el conflicto, que ha cobrado distintos tonos a lo largo de esos meses, derivado del "asalto al poder", como los foxistas prefieren llamar al resultado del largo esfuerzo del PAN en pos del poder. Aunque las sonrisas y las fotos dieron cuenta de la satisfacción que todos los presentes experimentaron al dirimirse las cuestiones en curso, es temprano para saber si en efecto se diluyó el diferendo entre el Presidente y su partido. O si no diferencia, distancia tal que obligó a crear un mecanismo de comunicación entre uno y otro, que apenas está comenzando a funcionar.

El problema surge de la tenue convicción panista de FOX. Si bien participó en la vida comunitaria y empresarial leonesa a su regreso a la patria chica, tras su desempeño exitoso en Coca-Cola, no se interesó por la política electoral y de partido sino hasta avanzada edad, los 45 años. En octubre de 1987 ALFREDO LING ALTAMIRANO le entregó la declaración de principios, los estatutos y un catecismo titulado Respuestas, donde se sintetizaba la doctrina panista. No existe evidencia de que entonces o después se aproximara a los Diez años en la vida de México (los informes del fundador, don Manuel Gómez Morín), o al Humanismo político, de don Efraín González Luna o a las más entretenidas Memorias del PAN, de don Luis Calderón Vega. No digo que todo panista deba ser un erudito recitador de los textos fundamentales. Digo que si la militancia en un partido implica una adhesión mínima a su doctrina, quienes examinaron a FOX en este punto para admitirlo al partido y hacerlo candidato a diputado en 1988 pecaron de lenidad. El mismo reconoce una y otra vez su afiliación a la corriente pragmática de su partido, y no a la doctrinaria, lo que conlleva un cierto desdén por el pensamiento que mueve al PAN. Llegó al punto de proponerle unas vacaciones ideológicas, "que se olvide de la doctrina por tres años" y crezca.

Orgánicamente, FOX fue ajeno a la estructura del PAN, luego de que se diluyó el gabinete fantasma organizado por CLOUTHIER en 1989. Se movía lejos de las corrientes que dominaban el partido a la hora de su ingreso y en los años siguientes, y que se encarnaban en don LUIS H. ALVAREZ y sus dos principales consejeros, FERNANDEZ DE CEVALLOS y CARLOS CASTILLO PERAZA. Cuando éste concluyó su presidencia, en 1996, el ya gobernador FOX apoyó para sucederlo a RODOLFO ELIZONDO y no a FELIPE CALDERON que resultó triunfante.

En mayo de 1997, el ahora canciller JORGE G. CASTAÑEDA definía los dilemas que dentro de su partido enfrentaba el gobernador de Guanajuato, que poco después proclamaría su candidatura presidencial: "Partidario de una coalición opositora y escéptico frente a las ... del gradualismo panista ... sólo será un candidato viable ... ne apoyos que se extiendan ... del ámbito tradicional del P... sólo será candidato si pued... zar al sector identificado co... LLO (y tal vez tamb... FERNANDEZ DE CEVALLO...

Esa leve conexión de ... su partido, y su particular ... con El Jefe, explica que el ... de la República tomara muy ... su propio ofrecimiento de ... gabinete plural y concedier... una escasa, rala participació... diseminado el chiste según ... equipo foxiano es de tal ampl... hasta panistas caben en ... pocos, en realidad: de 18 se... de Estado, sólo cuatro esta... das por miembros de Acció... nal. Ninguno de ellos perten... cuadros o a las corrientes tra... les del PAN. El de más ... militancia es el secretar... Contraloría, Francisco Barr... con casi 20 años de perten... partido le cuadra todavía el ... de neopanista. El de Gob... Santiago Creel, fue elegido ... en 1997 sin pertenecer a él y ... años más tarde solicitó su ... Si tuvo esa misma desemb... es también el caso de la ... de Desarrollo Social, J... Vázquez Mota, y el de Agr... Javier Usabiaga: lo cierto ... figuraron durante tres meses ... tiembre a noviembre pasado ... fracción parlamentaria del P... San Lázaro, pero quizá fuer... datos a diputados no por ... sino por provenir, ella, de una ... ción política afín al panismo ... gobierno de Guanajuato. P... panistas, lo que se dice pa... son ****** Y dicen que ... ABELINO RAMOS PARRA ... tuvo insoportable en la C... diputados local, ya que ... derecho de apelación tanta... veces, que al final ni R... PEREZ GOMEZ, ni FRA... PIÑA, le dieron chanza de ... es que acusan a ABELINO ... PARRA, de querer mono... micrófono, y dicen que ... puede trabajar, y la gira ... empieza, así que ahijado ... cosas y póngase a trabaj... sus deseos de Santiago ... hagan realidad...hasta ma...

BODEGA EN RENTA

Bien Ubicada
Facilidad de Maniobra y Seguridad

Disponible desde 100 Mt/2 hasta 500 Mt/2

Ubicada en Colima No. 159 sur
Col. San Antonio
Tepic, Nayarit.
Tel. 213 57 70

Atención:
Se gratificará a quien entregue la placa:
REA-71-23
extraviada en la calle Independencia y Canario.
Cualquier informe se agradecerá a los teléfonos **2-12-01-45 y 2-12-66-30**; con la señorita Benny Suárez, o al teléfono
2-13-56-10

Meridiano de Nayarit
ame — Asociación Mexicana de Editores de Periódicos, A.C.
Sociedad Interamericana de Prensa
Director General
DR. DAVID ALFARO
david@alfarodigital.com
Director comercial: Lic. Felipe Sánchez Villegas

Publicación periódica autorizada. Registro de SEPOMEX Número 10881 12389-001. Características 12-1252-30. Certificado de Licitud de Título 3378. Certificado de Licitud de Contenido 2965. Título reservado por la SEP 1587-93. Sistema Internacional de Publicaciones Seriadas CODIGO ISSN-0128-509. Registro COPARMEX 151. Registro CANACINTRA 3240. Registro ANIERM 6029-93. Los colaboradores que firmen sus escritos son responsables del contenido de los mismos. No hay obligación de devolver originales aunque no se publiquen. Todos los fondos y correspondencia a este periódico deben ser dirigidos al Director General en el domicilio que aparece al margen. MERIDIANO es una Marca Registrada (MR). Se edita totalmente con sistemas computarizados y tiene distribución regional en el estado de Nayarit, y Puerto Vallarta, Jalisco. Representación Comercial en el DF: Rodrigo Lemus SA de CV. Londres 139 Col. Juárez, C.P. 6600 Méx. D.F. Ejemplares diarios en el Distrito Federal: La Torre de Papel, Club de Periodistas de México, Filomeno Mata 8 A México D.F. Centro Histórico. Producido, Editado y distribuido por la Cía. Editorial Alpesur S. de R.L. Oficinas Generales: Redacción y Talleres: Emiliano Zapata No. 71 y 73 Poniente C.P. 63000 Apartado Postal 63, Tepic, Nayarit, México.

En caso de suspensión de cualquier edición, sección, o anuncio específico de Meridiano, por cualquier causa, sólo aceptamos responsabilidad para la reposición de publicidad en la siguiente edición.

IMPULSAMOS EL DESARROLLO DE LA ZONA RURAL

EN APOYO A PRODUCTORES DE 40 LOCALIDADES PUSIMOS EN MARCHA LOS PROGRAMAS:

"CREDITOS A LA PALABRA", "REHABILITACIÓN DE CAMINOS RURALES Y SACACOSECHAS", FOMENTO A LA PRODUCTIVIDAD Y EMPLEO TEMPORAL

XXXV Ayuntamiento de Tepic
Tepic Cambia Contigo
1999-2002

5 DE SEPTIEMBRE
SEGUNDO INFORME DEL GOBIERNO MUNICIPAL.

CON TU PARTICIPACIÓN TEPIC, CAMBIA CONTIGO

Por eso me afilio

Acción Nacional el mejor partido: Toño

Ahora todos en mi familia pertenecemos al mismo partido, tras firmar su afiliación, Echevarría Domínguez durante el evento de su registro, recibió el saludo del dirigente nacional del PAN, Luis Felipe Bravo Mena

Argimiro León / MERIDIANO

Tepic.- "Me afilio al PAN porque sé que es el mejor Partido Político y que emerge como político con los ciudadanos libres y que participan en la política de manera democrática, lo que quedó demostrado en la campaña de la alianza, ya que tuve que sujetarme a las reglas de elección cuando buscamos una alianza".

Lo anterior fue expresado por el gobernador Antonio echevarría Domínguez durante el evento de su registro como panista en la sede del partido del blanquiazul, previo a recibir el saludo de bienvenida del dirigente nacional del PAN, Luis Felipe Bravo Mena quien le felicitó por su idea de afiliarse al PAN.

Dejó en claro que la alianza de 1999 fue electoral con el fin de derrotar al PRI, pero de ninguna forma fue ideológica en donde todos salieron ganado, ya que gracias a Toño Echevarría obtuvieron diputaciones el PT, PRS, PAN y PRD, lo cual nunca soñaron en su vida tener.

Pero además, también salió ganando el PRI, ya que así pudo darse cuenta de quienes estaban en el barco y quienes se movieron en forma convenenciera, porque el triunfo se notó que no fue de grupo ni de un partido político en especial, sino de todos los nayaritas, ya que se quitaron el yugo de más de 70 años de cacicazgos y monopolios políticos.

Por lo que se refiere al resultado de la Mesa para la Democracia, Echevarría Domínguez dijo que a su juicio hay que abrirla más ya que debe haber leyes más democráticas y de fácil interpretación, por ello se buscará que en las reformas electorales se impulse la democracia, pero el gobierno estatal "oficialmente no tiene una iniciativa en este rubro".

SATISFECHO EL GOBERNADOR, Antonio Echevarría, luego realizar su afiliación oficial al PAN. (Fotos digitales: Mike Rosales/MERIDIANO).

Remarcó que el gobierno tiene la mejor voluntad para participar en las reformas electorales que se necesiten en la entidad rumbo a los próximos procesos electorales, porque "no se puede ir a una elección con leyes que fueron expresas para acomodar candidatos o puestos a partidos políticos bien definidos, sino que la mayoría de la sociedad debe determinar lo que considera ideal para sus intereses, sin tomar en cuenta intereses personales o de grupo".

Para finalizar su información, aclaró que el aval para los transportistas lo dará el gobierno una vez que se conozca la "corrida financiera" factible, porque no se actuará como el gobierno anterior que "nos dejó una deuda de 60 millones de pesos por un aval a los frijoleros que nunca pudieron pagar y que a mi gobierno le restaron iniciando nuestra gestión".

Por su parte, Rafael Valenzuela Armas, dirigente estatal del PAN, dijo sentirse orgulloso porque desde su llegada se incrementó el número de diputados en el Congreso del Estado, las presidencias municipales panistas, el número de regidores en la entidad y ahora "la integración de un gobernador del estado que no se da en muchas partes de la República Mexicana como se dio en Nayarit".

ACOMPAÑADO DE SU FAMILIA y distinguidos panistas estuvo Antonio Echevarría Domínguez su primer día en el PAN.

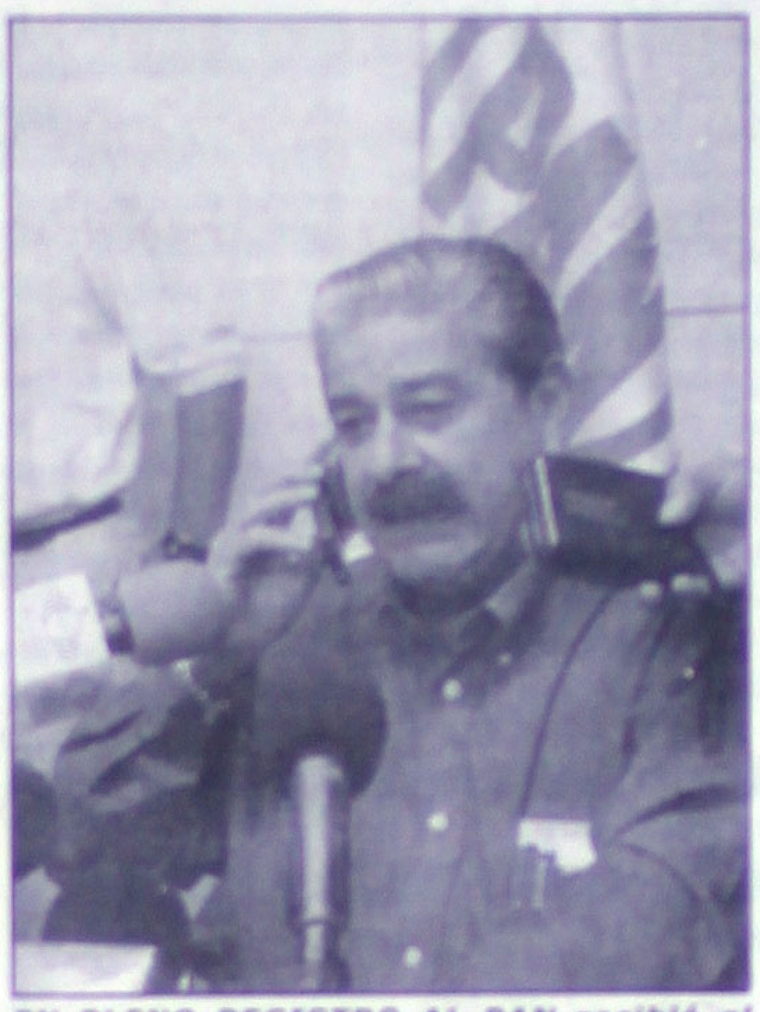

EN PLENO REGISTRO AL PAN recibió el mandatario estatal felicitación vía telefónica por parte del dirigente nacional del blanquiazul, Luis Felipe Bravo Mena.

Al afiliarse Echevarría al PAN

"Ahora vamos a estar en el mismo canal": Martha García

*** "No habrá más fricciones por falta de ideología", sostuvo la presidenta estatal del DIF**
*** Manifestó su beneplácito por los programas logrados hasta ahora en el DIF**

Por Lourdes Vázquez / MERIDIANO

Tepic.- La decisión del gobernador del Estado, Antonio Echevarría Domínguez, de solicitar su afiliación al Partido Acción Nacional (PAN) fue bien aceptada por la señora Martha Elena García de Echevarría, presidenta del DIF-Estatal, quien comentó que "ahora que está afiliado al PAN, vamos a estar en el mismo canal".

Luego de celebrarse los trámites de adhesión en las oficinas del PAN estatal, la señora Martha Elena dijo en entrevista que ella al igual que sus hijos hace tiempo que participan activamente dentro de las filas del blanquiazul, "él (Antonio Echevarría) era el único que no estaba afiliado a ningún partido, y por eso, en ocasiones teníamos fricciones, pero ahora gozamos de la misma ideología".

Enseguida, externó "en mi casa hay democracia, somos una familia plural, respetamos la decisión partidista de todos, y todos serán aceptados en mi casa". También expresó que en las elecciones de 1999 los nayaritas, sin excluir partidos políticos, emitieron su voto, "y por eso, tanto Toño en el gobierno estatal como Martha Elena en el DIF-Estatal vamos a estar gobernando para todos".

En cuanto a su labor como presidenta del Desarrollo Integral para la Familia en el estado, García de Echevarría externó su beneplácito por todos los programas que se han implementado en el DIF, "me siento contenta y satisfecha por lo que hemos logrado", añadió.

Respondió García Galaviz

Entes externos pretenden desestabilizar al SPAUAN

* El dirigente que fuera electo por mayoría, afirmó que se refrendará su triunfo por quienes tuvieron confianza en él

Por Argimiro León / MERIDIANO

Tepic.- Dado que hay libertad de expresión, los universitarios aceptamos críticas, pero no queremos que entes externas pretendan desestabilizar el SPAUAN, por lo que desconocemos totalmente la resolución de la Junta Local de Conciliación y Arbitraje porque es totalmente cargada hacia un grupo que sólo representa las minorías.

Lo anterior fue informado por el dirigente del personal académico universitario quien manifestó que la UAN tiene sus derechos a salvo debido a que no sufrirá ningún contratiempo debido a los problemas internos de los catedráticos.

Señaló además que el departamento jurídico del sindicato está analizando la resolución para conocer conjuntamente con el Comité Ejecutivo Central lo que procede en consecuencia, ya que seguramente habrán de acudir a la Justicia Federal para promover un juicio de Amparo. Asentó que la dirigencia buscará ampararse en contra de la resolución emitida por la Junta Local de Conciliación y Arbitraje debido a que consideran que es anticonstitucional el resolutivo, pero además también lo harán en contra de cualquier otra autoridad que pretenda inmiscuirse en asuntos laborales y al interior del sindicalismo universitario.

En lo personal, García Galaviz dijo que las causales argumentadas por la Junta no son válidas, sin embargo por provenir de una autoridad aceptaron la notificación, por lo que buscarán tomar documentaciones fehacientes que demuestran la legalidad del proceso electoral del SPAUAN.

Reiteró que si la Junta supo que había irregularidades en el proceso electoral, debió llamar a las partes al momento de registrar las planillas y no esperar a que hubiera un resultado, porque el estudio del proceso se debió dar antes y no después de los resultados.

El nuevo dirigente de los académicos manifestó que las autoridades laborales tenían la obligación de requerir los requisitos si no se cumplieron antes de las elecciones, ya que no pueden ser parciales quienes fueron promotores de alguna de las planillas que contendieron, "porque ahora manifiestan que fue ilegal el proceso y en su momento votaron por quien querían fuera su dirigente".

García Galaviz anunció que Federico Ramírez, jamás determinó con el cargo de la JLCA y de ser maestro, junto con Bertha Arellano que las lecciones eran irregulares pese a que fueron promotores de la planilla DUROS, y como perdieron "ahora dicen que fue ilegal pero de acuerdo a las leyes nadie puede ser juez y parte".

Sólo cumplimos con la Ley

No actúa JLCA por quejas de perdedores del SPAUAN

* Se exigirá reestructura desde que se publicó la convocatoria hasta el acta final, sentenció Sánchez Andrade

* Tendrán que atenerse el actual dirigente a los estatutos y no podrá legitimar su posición, aseveró

Por Miguel Gómez / MERIDIANO

Tepic.- Para la Junta Local de Conciliación y Arbitraje del Estado de Nayarit, es necesario que se realice una reestructuración desde que se publicó la convocatoria hasta cuando se hizo el acta final de la asamblea, pero que serán las bases del Sindicato de Personal Académico de la Universidad Autónoma de Nayarit (SPAUAN), quienes decidan los destinos de está organización.

No puede recibir documentos que violen la Ley Federal del Trabajo la JLCA, sostuvo su titular, Jesús Silverio Sánchez Andrade, es necesario que el según comité vigente, que encabeza Pablo Galaviz García, al frente del Sindicato de Personal Académico de la UAN, se atenga a los estatutos que le rigen y a la Ley Federal del Trabajo, ya que de ninguna manera podrá legitimar su posición como secretario general de la mencionada organización.

Expresa el funcionario de la JLCA que lo único que está realizando es no registrar la documentación, "porque reflejan que el procedimiento llevado para la elección de la nueva mesa directiva no está apegada a lo que estipulan sus estatutos y la Ley Federal del trabajo", en cuanto a su actual situación con la rectoria de la Universidad Autónoma de Nayarit, la Junta Local no tiene nada que ver con las relaciones que existan. Sánchez Andrade, precisa que nada tiene que ver las inconformidades que realizaron algunos de los ocho candidatos a la secretaria general del SPAUAN, "ya que la Junta Local de Conciliación y Arbitraje está obligada por ley a llevar un análisis de los documentos que le presentan para el registro de un cambio de comité o sección", aclaró que la JLCA no puede registra ciegamente todo lo que le traigan a registrar, pues se busca un cambio apegado a la ley, los tiempos han cambiado. El presidente de la Junta Local de Concili[...] Arbitraje, seña[...] existen muchos [...] en la situación [...] que tiene el SPA[...] "desde la convo[...] hasta el acta fin[...] asamblea la cual [...] senta" que un eje[...] tantos que se pue[...] es que a la convoca[...] " dice que la co[...] Comité Central E[...] lo cual es falso, [...] ca el mencionado [...] mo que convocar [...] presentantes de [...] lo cual puedo de[...] esas personas no [...] una legitimidad".

NAYARIT OPINA

Por RAL

"Un día con Toño", Una fecha de feliz creatividad, que se destina para el trabajo, se reciben comisiones principalmente de campesinos, quienes vienen con seguridad hablar con el Sr. Gobernador para arreglar satisfactoriamente todos sus problemas principalmente los relacionados con sus ejidos y el Gobierno del Cambio ; por esta vez se intervendrá para apoyar el pago de indemnizaciones a ejidatarios afectados con la expropiación de terrenos por las obras de la carretera Amatlán de Cañas-Uzeta, la construcción de naves en la ciudad Industrial y de la Instalaciones de la Procuraduría Gral. De Justicia del Estado, realizadas en administraciones anteriores que orgullosamente el Piro se jactaba de su gran obra. El Gobernador Antonio Echevarria Domínguez estableció este compromiso, en el marco de las audiencias públicas "Un Día con Toño", reanudadas este martes en el vetusto e histórico Palacio de Gobierno, durante las cuales el Ejecutivo Estatal atendió a diferentes grupos de ciudadanos que acudieron para plantear sus problemas que hasta hoy vienen sufriendo y solicitudes de apoyo. El mandatario giró instrucciones a la Dirección Jurídica del Gobierno Estatal , a fin de realizar las gestiones para que 43 ejidatarios de Uzeta y Tetitlán en el Municipio de Amatlán de cañas, reciban el pago de sus correspondientes indemnizaciones por concepto de afectaciones en una superficie de 54 hectáreas de terrenos cultivables. Encabezados por el líder campesino Joel Jiménez Ochoa, los afectados explicaron que el Gobierno pasado prometió liquidarles los recursos de sus expropiaciones, sin embargo no obtuvieron ninguna respuesta favorable, pues todo se hacía con demagogia para ocultar el manejo de los fondos públicos y engañar al pueblo diciendo que se habían construido miles de obras pero no se localizaron. De igual forma el Gobernador Echevarria Domínguez ofreció el respaldo de su Gobierno para que otro grupo de ejidatarios de los Fresnos de esta capital, también reciban las indemnizaciones de Ley por la operación de venta de terrenos en los que hoy es ciudad Industrial y la Procuraduría Gral. De Justicia realizados en anteriores Gobiernos, otros cantares de la revolución priista que terminó en una clara y contagiosa demagogia. El Sr. Echevarria Domínguez también ofreció apoyar a un grupo de maestras para que renegocien su deuda contraída con el FOVISSSTE y el Banco del Ejército, al adquirir viviendas de interés social en la unidad habitacional Siberiano Ocegueda Peña que corresponde al nombre de un maestro de prestigio nacional y un magnífico poeta, las cuales han venido pagando desconociendo el monto de sus adeudos un bonito negocio sobre la pobreza y carencias de algunos maestros ; también entre otros entrevistados que recibieron audiencia se encuentra un grupo de doctores miembros de la Asociación Estatal de Médicos Familiares, quienes invitaron al Sr. Gobernador a inaugurar el Cuatro Congreso Nacional de Medicina Familiar que tendrá lugar en esta hermosa ciudad del 20 al 22 de Septiembre próximo al que asistirán médicos de Aguascalientes, Michoacán, Jalisco, Colima Zacatecas y Nayarit En esta jornada de audiencias que se prolongó por más de ocho horas, el señor Gobernador acompañado de funcionarios integrantes de su gabinete también estuvo con representantes populares del Municipio de San Blas, a maestros Sindicalizados del SPAUAN y a integrantes del movimiento territorial liberal encabezados por la guapa de la Diputada Pati Castillo Romero, asi como docenas de ciudadanos que en lo particular le solicitaron su apoyo para solucionar problemas relacionados con Procuración de Justicia, Salud, Educación, vivienda, entre otros. Con este tipo de movimientos nos damos cuenta de que la demagogia hizo profundos castillos en el aire se engañó al pueblo ahora los ex de ayer dejaron las bases para juzgarlos en el ridículo todavía como los viejos mentirosos del priismo atenidos a que nadie les reprueba sus conductas, burdas maniobras que el pueblo se entera de que le mintieron y con aires de grandeza en la corrupción pretendieron ocultar sus desvios sin que a la fecha hayan tenido éxitos pues con el tiempo poco a poco han venido surgiendo los atentados a la decencia y honestidad que bien les vale algunos años en la cárcel, todo por querer engañar al verdadero pueblo todo por decir que habian construido miles de obras cuando la verdad que se viene apareciendo saliendo de las sombras de la corrupción es que nunca voltearon a ver el futuro de esta entidad ni siquiera sospecharon que el pueblo sería un testigo fiel de los cambios radicales que se vienen presentando en todos los conceptos administrativos de este sistema político local, que deja por los suelos los estandartes de mentiras que nos heredaron los que se consideraban viejos zorros de la política que aun cuando la aprovecharon se quedaron cortos en sus especulaciones. Ahora es distinto se habla con la verdad y se aprovecha el tiempo para liquidar lo que otros se llevaron en los bolsillos, diciendo en sus "informes" falsedades como oraciones de la gloriosa demagogia de una revolución que simplemente existió para hacer nuevos millonarios. Esas son las herencias de los deshonestos priistas , no tienen como justificarlas ni como esconderlas pues ya el pueblo tiene pleno conocimiento de los estilos de gobernar dentro de la corrupción que los deja fuera de toda posibilidad política dentro de la moral. El pueblo sabe que ya quedó al descubierto el verdadero fraude que se cometió con sus dineros, la Sociedad está convencida de que partido fue el que creo el escándalo de la robadera y quienes son los culpables pues no pueden esconder sus riquezas que se supone están a la vista de todos los sectores sociales, por eso no creo que sea justo que el priismo exija volver al poder que llenó simplemente de lodo. Así sea.

EDICTOS

EXP. NUM.- 632/01

C.ZAIDA YADIRA ARELLANO ROJAS

Se le comunica que dentro del juicio CIVIL ORDINARIO, expediente número al rubro anotado promovido por JOSE OCTAVIO MENDICUTI LUNA, en su contra cuenta con el término de 9 nueve días para dar contestación a la demanda entablada en su contra, apercibida que de no hacerlo se le tendrán por contestada la demanda en sentido negativo y las posteriores notificaciones a excepción de las personales se le harán por medio de listas, haciendole de su conocimiento que en la Secretaría de este juzgado se encuentran a su disposición las copias de traslado.

ATENTAMENTE
TEPIC, NAYARIT, A 09 DE AGOSTO DEL 2001
LA C. SECRETARIO DEL JUZGADO
PRIMERO FAMIILIAR

LIC. NORMA YOLANDA LEPE VELAZQUEZ

EDICTO

A QUIEN CORRESPONDA

Dentro del Juicio Sucesorio Intestamentario, expediente número 95/2001, se anuncia la muerte del heredante sin testar JOSE VAZQUEZ RUIZ, promovido por SOFIA RUELAS ROSAS a bienes del señor JOSE VAZQUEZ RUIZ, en su caracter de UNICA Y UNIVERSAL HEREDERA DE VICTORIA FLORES SANCHEZ, por lo que se les hace, saber a quienes se crean con igual o mejor derecho, para que comparezcan a deducir sus derechos hereditarios que les pudieran corresponder y reclamarlos dentro de los cuarenta dias siguientes a la publicación del presente edicto.

ATENTAMENTE
XALISCO, NAYARIT, A 21 DE AGOSTO DEL 2001
LA SECRETARIO DE ACUERDOS DEL JUZGADO
MIXTO DE PRIMERA INSTANCIA DEL PARTIDO
JUDICIAL DE TEPIC, NAYARIT.

LIC.CARMEN VILLA HERNANDEZ

EXP.NUM. 111/2000

EDICTOS

C.YOLANDA GARCIA BATISDA
PRESENTE

Dentro del expediente número al rubro indicado, derivado del juicio civil Ordinario, promovido por RAUL AGUIRRE HERNANDEZ, en contra de USTED, se le notifica que con fecha 25 de mayo del año en curso se dicto resolución con las siguientes:

PROPOSICIONES

PRIMERA.- La parte actora probo los hechos constitutivos de su acción ejercitada en juicio y la parte demanda fue rebelde al juicio en consecuencia.

SEGUNDA.- Se declara disuelto el vinculo matrimonial que une a RAUL AGUIRRE HERNANDEZ CON YOLANDA GARCIA BASTIDA, que fue celebrado ante el oficial del Registro Civil de Tepic, Nayarit número 197 en el libro 1 a foja 197 del juzgado 01 del dia 16 de marzo de 1979.

TERCERA.- Una vez que cause estado de definida la presente resolución remitase copia certificada de la misma al oficial del Registro Civil de referencia para que levante el acta de divorcio hoy decretado en los terminos del articulo 284 del codigo civil.

CUARTA.- Quedan en aptitud las partes de contraer nuevo matrimonio en los terminos del articulo 282 del codigo civil.

QUINTA.- Se declara disuelta la sociedad conyugal quedando su liquidación al incidente respectivo.

SEXTA.- Hagase saber a las partes del derecho y termino que la ley les concede para apelar de la presente resolución en caso de inconformidad.

SEPTIMA.- Se absuelve al demandado del pago de gastos y costas judiciales por no surtirse los extremos del articulo 283 del enjuiciamiento civil en vigor.

ATENTAMENTE
"SUFRAGIO EFECTIVO NO REELECCION"
TEPIC, NAYARIT A 5 DE JUNIO DEL 2001
EL C. SRIO DEL JUZGADO SEGUNDO DE PRIMERO INSTANCIA DEL RAMO FAMILIAR
LIC. CESAR OCTAVIO GARCIA TORRES

CONVOCATORIA

Por medio de la presente, la Sociedad [...] Mexicana denominada SERVICIO GASOLINER[...] SURGENTES, S.A. DE C.V., convoca a los so[...] la misma a una ASAMBLEA GENERAL ORDIN[...] DE ACCIONISTAS en Segunda Convocatoria [...] tendrá lugar en el Domicilio Social de la persona [...] ubicado en calle Praxedis Guerrero núme[...] ciento veintiocho Sur, esquina con Avenida [...] gentes de esta Ciudad de Tepic, Nayarit, a las [...] diez horas a.m., del día 13 de Septiembre del a[...] dos mil uno, la cual tratará de los asuntos con[...] dos en la siguiente Orden del Día:

ORDEN DEL DIA.

I.- Nombramiento del Secretario y Escrut[...] de la Asamblea;

II.- Pase de lista por el Secretario, declar[...] de Quórum legal e instalación de la Asamblea e[...] caso;

III.- Puesta a consideración de los asamb[...] la aprobación de los estados financieros corres[...] dientes al ejercicio fiscal correspondiente de [...] mero de Enero al 31 treinta y uno de Diciembre d[...] de 2000 dos mil.

IV.- Puesta a consideración de los Asamb[...] la remoción o ratificación del órgano de Admin[...] ción

V.- Puesta a consideración de los Asamb[...] la designación de un apoderado de la socied[...]

VI.- Nombramiento de Delegado Especial [...] que comparezca ante Notario Público a solic[...] protocolización del acta de esta Asamblea si [...] te;

VII.- Formulación , lectura y aprobación [...] caso, del acta que de esta Asamblea se levan[...]

NOTA: En relación al punto III tercero [...] orden del día, el Consejo de Administración [...] a sus accionistas que los estados financieros [...] cionados quedan a partir de esta fecha, a su dispo[...] sición en el domicilio social de la empresa.

ATENTAMENTE
Tepic, Nayarit, a 29 de Agosto de 200[...]

CONVOCATORIA DE REMATE
PRIMERA ALMONEDA

...raicionó Echevarría al ...e le dio el triunfo: Tino

...to su ...pero no ...parto", ...jante ...ente ...al ...el ...que le ...ran ...desde ...antes ...es, ...dió

Por Lourdes Vázquez / MERIDIANO

Tepic.- "Respeto la decisión del gobernador del Estado, Antonio Echevarría, pero no la comparto", así lo manifestó el presidente municipal de Tepic, Justino Avila Arce, en torno a la decisión del mandatario estatal de solicitar su afiliación al Partido Acción Nacional (PAN).

"En lo personal, respeto su determinación y espero que le vayan bien en su partido; desde mi punto de vista, dentro de los cuatro partidos que participaron en la alianza, el que le dio más énfasis, más apoyo en la campaña del 99 fue el PRD, el que impulsó la gran alianza desde dos años antes de las elecciones, convocando a todos los partidos que se sumaran para lograr un cambio, una posibilidad democrática", aseveró.

En resumen, el alcalde de Tepic aseguró que está convencido de que el Partido de la Revolución Democrática fue el gran impulsor del triunfo de 1999.

A pesar de la decisión de AED de adherirse al blanquiazul, Tino Avila declaró que seguirá manteniendo un trato respetuoso e institucional con el gobierno estatal y su titular, "será un trato personal y amistoso, pues me liga a Toño una amistad de años".

Recordó que cuando asumió la responsabilidad de la presidencia municipal dejó de lado a su partido para gobernar para todos, "simplemente sé que para algunos perredistas o quienes participaron en la campaña les causa una situación difícil de entender la determinación del gobernador".

Para Tino Avila lo más conveniente es que Antonio Echevarría se hubiera mantenido al margen de todos los partidos que participaron en la alianza electoral de 1999, "seguramente los resultados electorales del 2000 que llevaron al presidente Fox al triunfo hayan influido en su decisión".

En cuanto al pacto de gobernabilidad, convocado por el mandatario estatal, el edil opinó que el objetivo común de mejorar las condiciones de los nayaritas se logrará con la voluntad política de los actores, "lo que ocupamos los nayaritas es ponernos a trabajar teniendo las reglas de juego bien claro y el marco de derecho para poder cumplir con nuestro cometido".

...analizar el informe de Echevarría

...dmiten diputados avances ...n el II año de gobierno

...an cumplido las metas al 100% ...materia de salud, coincidieron ...legisladores
...o hay oferta de vivienda ...pular y esa es una de las fallas ...gobierno estatal, criticaron

...Lourdes Vázquez /MERIDIANO

Tep... - Este miércoles los integrantes de ...XVI ...egislatura evaluaron el aspecto social ...Informe de Gobierno, para lo cual, hicie... uso de la tribuna 26 diputados de las diver... fracciones parlamentarias, quienes emitie... sus ...ticas, observaciones, pero también reconocimiento, en materia de salud, educa... ...pública, obras pública, asistencia social y ...ienda, de acuerdo a la información contenida ...el documento del Informe del Ejecutivo ...tatal.

En el transcurso de la sesión ordinaria, se ...ció con el análisis del rubro social, en el que ...mayoría de los partidos representados en el ...ngreso, a través de sus representantes admi...ron los avances"registrados en materia de ...lud, y es donde se ha cumplido con las metas ...cien por ciento.

Sin embargo, en la intervención de la ...putada ...ra Cecilia Pinedo Alonso, del PRI, se ...ñaló que existen deficiencias en este aspecto ...e afecta notablemente a las zonas margina...s del estado, como la zona serrana, por men...ionar alguno, además de reprochar que el ...tular de la Secretaría de Salud, "ande en plena ...ampaña política provocando descuido y negli...encia en la encomienda concedida por el go...ernador del Estado, al frente de esta dependen...ia".

Empero, el diputado panista, Javier Tovar ...odarte, dijo que existen carencias ancestrales ...ue tardarán en abatirse, "afortunadamente ...ontamos con buenos niveles de salud, y un ...jemplo de ello son los recursos que se inyecta...on al rubro, los 41.350 millones de pesos, que ...o una situación nada más del gobierno del ...stado sino también del Congreso que ha sido ...onsciente e interesado en que esta secretaría ...uente con los recursos necesarios".

Ante esta situación, señaló que no se debe ...riticar a diestra y siniestra, no es ético, -dijo- ...considerando que se han implementado pro...gramas prioritarios que han permitido erradicar ...enfermedades y ampliar la cobertura de accio...nes de salubridad y de los servicios de salud a ...toda la entidad.

Por otro lado, se hizo referencia a la ...situación de la vivienda en Nayarit, para ello, la ...legisladora Patricia Castillo Romero, expuso ...que la mejor inversión es la adquisición de la ...reserva territorial de La Cantera, "es uno de los ...mayores logros de este año, si bien es cierto que ...hay demanda de suelo, no podemos poner en ...riesgo a la reserva, cuando tenemos en Tepic 4 ...mil terrenos baldíos producto del mercantilismo ...político.

En suma, recomendó al gobierno estatal ...crear un programa de saturación de terrenos ...baldíos, para que no se ponga en riesgo esta ...zona territorial; "estamos muy por debajo de la ...media nacional en hacinamiento poblacional, ...ésto quiere decir que tenemos el 1.8 de hacina...miento en el estado, y estamos muy por debajo ...de lo establecido por la norma nacional".

Hizo una reflexión, dirigida al Ejecutivo, ...existe un reclamo de la sociedad: no hay oferta ...de vivienda popular, y esa es una de las fallas del ...gobierno estatal, "no podemos seguir permitiendo que haya suelo producto de invasiones, no hemos podido evitar que se ejerza la mano firme, por lo establecido en la reforma al Código Penal aprobado por la anterior Legislatura y que no permite invasiones y zonas irregulares, pero no se aplica, y ésto origina zonas como El Verde y la colonia Juventud".

Reclamó un programa de saturación de colonias mediante convenios federales, pero reconoció que se ha hecho un esfuerzo por traer programas como Prosavi y Fovi a los desarrolladores locales en construcción de vivienda.

"Quiero felicitar que en el rubro de desarrollo urbano, no habíamos tenidos tantos avances, y digo ésto porque históricamente no había existido un programa de ordenamiento territorial, y para lo cual, se han invertido bastantes recursos con el fin de soportar las próximas reservas territoriales en el estado", manifestó.

Y enseguida aseveró que es muy fácil que en etapas preelectorales nazcan grupos y se empiece hacer clientelismo político, "es ahí en donde se va a tener que sacrificar la popularidad del Ejecutivo estatal y municipal, que esperemos que no se tiren más allá de su posición de cumplir con su mandato para que pongamos mano firme y no permitamos que otra vez caiga el estado en un anarquía en el uso del suelo", acotó.

Cabe mencionar que las intervenciones de los diputados se dividieron en dos rondas, la primera con ocho oradores en turno con 15 minutos de tiempo cada uno, y la segunda ronda que fue de un orador que tuvo diez minutos de tiempo para su intervención.

En cuanto a la educación, el diputado local, Carlos Camberos, opinó que existen avances educativos, en la ejecución y ampliación de infraestructura educacional, pero criticó la inconsistencia de la SEP y de la falta de programas educativos, además del surgimiento de enfrentamientos dentro del magisterio nayarita.

A pesar de estos señalamientos, admitió que la apertura de la Universidad Tecnológica de Nayarit es relevante.

Aunque dijo que la fusión de la SEC-SEP lo único que ha permitido es que no haya un avance sustancial en la educación.

También criticó que la SEP no haya respondido a los llamados de la Comisión Legislativa de Educación a información que solicitaron en diferentes ocasiones, lo que originó que en tribuna, el diputado Camberos cuestionara la posición de Alfredo Reyes Cervantes.

Reconocimientos en salud, en obra pública como la infraestructura carretera, en rubro de vivienda emitieron diputados locales, más sin embargo, se cuestión la situación de la asistencia social, y educación, sumándose a ésto la crítica que hizo el diputado Abelino Ramos Parra del PRD, en el sentido que la falla de la actual administración más que social es de carácter político, lo que está ocasionando un desorden en la vida de la sociedad nayarita.

Actúa en favor de perredistas

Exige PAN renuncia de Amado Rubio al SIAPA

* "Tenemos pruebas de que está partidizando su trabajo ahí", aseguró el regidor de Tepic, Carlos Del Toro

* "No estamos de acuerdo que se realicen obras de proselitismo mientras asuman cargos públicos", resaltó el panista

Por Luis Mondragón / MERIDIANO

Tepic.- "No es factible que continúe como director del SIAPA, Amado Rubio, debe pensarlo bien y pedir una licencia a su cargo; tenemos pruebas de que está partidizando su trabajo ahí, favoreciendo a personas afines al PRD", así lo manifestó en conferencia de prensa el secretario general adjunto de la delegación municipal del PAN y regidor del Honorable Ayuntamiento de Tepic, Carlos Alberto del Toro Arias.

Asimismo, señaló que desde fechas recientes, el director del SIAPA, Amado Rubio, se ha lanzado como futuro precandidato a presidente municipal de Tepic por parte del PRD, con lo cual no estamos de acuerdo que se realicen obras de proselitismo en cargos de servicio público, sin haberse ajustado a los términos y tiempos que marca la ley electoral. "Un servidor publico solamente debe servir a la ciudadanía en general y no abrirse a ningún partido y como candidato.

Indicó que ya hay pruebas de que se han aplicado descuentos en cobros y recibos de agua con tales fines y no es muy factible que continúe como director, ya que se esta partidizando en el cargo que ocupa actualmente, debería de pensarlo bien y pedir una licencia a su cargo.

"Las pruebas las tenemos, solo nos falta una documentación y es un hecho que las presentaremos a quien corresponda y tome cartas en el asunto para la destitución de su cargo, si quiere ser candidato que se ajuste a los términos que marcan las leyes", agregó.

Además, señaló que quien quiera ser candidato como el señor Amado Rubio u otras personas que laboran en el ayuntamiento, deben de ajustarse a los términos de los tiempos que se marca en la ley electoral, además subrayó que es muy temprano para los proselitismos pues todavía falta un año, como para andar pensando en campañas teniendo tanto trabajo en Tepic.

En este sentido generalizó que la postura de acción nacional será vigilar de que los planes y programas del sistema de agua potable y alcantarillado, sean aplicados para tal finalidad ya que se manejan recursos en esa institución y no se permitirán mal uso de ellos, que son para brindar un mejor servicio de agua potable a la ciudadanía y estaremos al pendiente que esto se cumpla.

"No le tememos a la candidatura del señor Amado Rubio, nosotros no le tememos a nadie ni a Ney ni a Fredy", así lo expresó repentinamente el presidente de la delegación municipal Tepic por parte del partido acción nacional, José Ramón Cambero, quien además sostuvo que el candidato que el PAN elija en una convención democrática y que entorno a ella todos los panistas se sumaran y saldrán a las calles sabiendo que se hará un trabajo extraordinario resultando una campaña exitosa".

"Solo nos preocupamos por lo que nosotros estamos haciendo, por el candidato que hemos de elegir, por lo que otros estén haciendo nos tiene sin cuidado, a nosotros lo que realmente nos interesa es que los recursos públicos sean aplicados en los planes y programas para lo que están destinados", concluyó.

Asegura el rector de la UAN

Imprudente fallo de la JLCA en el caso SPAUAN

* "Puede ser una decisión legal, pero es definitivamente una decisión política imprudente", reiteró Castellón Fonseca
* "Apelo a la sensibilidad política del gobernador para que nos ayude a evitar que esto llegue a una crisis política", dijo
* Invitó a llegar a conclusiones internas, anteponiendo los intereses universitarios y sindicales, antes que cualquier otro
* "Como rector, mi opinión es que los procesos internos, deben de ser dirimidos internamente y no por instancias externas"

Por Luis Mondragón MERIDIANO

Tepic.- Como una decisión política imprudente, fue calificado por el rector de la Universidad Autónoma de Nayarit (UAN), el fallo que emitiera la Junta Local de Conciliación y Arbitraje (JLCA) al emitir un laudo contrario al resultado del proceso electoral del SPAUAN, por lo que pide al gobernador que con su sensibilidad política, ayude a evitar una crisis política en la institución.

Al respecto, Castellón Fonseca, vía telefónica desde la ciudad de México, donde asiste a una reunión de la ANUIES, indicó que esta determinación "puede ser una decisión legal, pero es definitivamente una decisión política imprudente".

El rector universitario, especificó que esto, "es porque definitivamente no se analizó el carácter de la elección y provoca con ello un clima de inestabilidad".

Destacó el entrevistado, que esta situación generará que el proceso de reforma en el que está inmiscuida la UAN en este momento se detenga, ya que los profesores se olvidarán de las cuestiones académicas y se dedicarán nuevamente a la política sindical.

"Como rector, mi opinión es que los procesos internos, deben de ser dirimidos internamente y no por instancias externas, esta es una postura ideológica y universitaria, que seguiré defendiendo permanentemente", agregó.

En este mismo sentido, el entrevistado indicó que por ello, "yo invito a Serrano, a Galaviz, a Marcial, a Medina, a Placencia y a Horacio, a que hagan un frente común y se llegue a conclusiones internas, sin interferencias y que antepongan los intereses universitarios y sindicales, antes que cualquier otro".

Castellón Fonseca, dijo que sin embargo, "si esta determinación fue tomada por un tribunal laboral, la acataré, pero sí, aclaro que haber tomad[...] ta el efecto p[...] desatará al [...] la universida[...]"

"Por el[...] la sensibilida[...] del goberna[...] tado Echev[...] Domínguez, [...] nos ayude a [...] este fallo s[...] ta en una cri[...] ca en la unive[...] reitero que [...] todos a hacer [...] te común pa[...] las determin[...] de manera i[...] sin la interve[...] nadie".

Ejidatarios de BAdeBA

Denuncian hostigamientos de Ministeros Públicos

* Acusaron ante diputados la intromisión de la PGJ y el TSJ en asuntos agrarios
* "Exigimos respeto, no son asuntos de su competencia", recalcó González González

Por Lourdes Vázquez / MERIDIANO

Tepic.- Ejidatarios de las comunidades de San Juan de Abajo, San José del Valle, San Vicente, El Porvenir y El Colomo, del municipio de Bahía de Banderas, se presentaron ante los diputados locales para denunciar la intromisión de la Procuraduría General de Justicia y del Tribunal Superior de Justicia en asuntos agrarios.

Un grupo nutrido de ejidatarios representados por el presidente de la Comisión Municipal de los Derechos Humanos en aquella municipalidad, Pánfilo Encarnación González Gonzalez, denunciaron el hostigamiento del que son objeto de parte de los Ministerios Públicos y de los jueces de primera instancia del ramo penal.

"Exigimos respeto pues no son asunto de su competencia, sino de las autoridades agrarios, a ellos les competen resolverlo", dijo.

Consideró que tal situación que está afectando a 6 ejidos y mil 800 ejidatarios es de orden político, ya que existen terceras personas que tienen intereses muy particulares en ese municipio que de sobre se sabe es atractivo para quienes realizar inversiones.

Le correspondió a los diputados Javier Tovar Rodarte, Rodrigo González Barrios, y Donaciano Robles Ceniceros, integrantes de la Comisión de Justicia y Derechos Humanos, y a la diputada Hilaria Domínguez Arvizu, integrante de la Comisión de Gestoría Social, sostener una reunión con los ejidatarios de BABA.

Ahí mismo, al escuchar la problemática de los demandantes, los legisladores acordaron buscar una entrevista con el Procurador de Justicia del Estado, Jorge Bañuelos Ahumada, para el próximo martes.

CARNES ASADAS Chepe's TEPIC, NAYARIT
Presentan
Corona Extra
ULTIMOS DIAS EN TEPIC
Viernes 31 AGOSTO, Sabado 01 Y Domingo 02 SEPTIEMBRE 2001
a las 3:00 PM
El Inolvidable Concierto Internacional
George Martin
Voz Original del Tema de "GHOST" - La Sombra del Amor
Angélica Amaya
Voz Gemela de Nana Mouskouri
El Poder del Amor
Interpreta en Vivo:
El Poder del Amor
Tema Del Guardaespaldas
Tema de Titanic
Matándome Suavemente
Bahía Azul
Homenaje a Selena con
Si una Vez
Como la Flor
Bidibidi Bom Bom
No me ceda mas
Sabor a Mi
Cucurrucu Paloma
La Paloma

Interpreta en Vivo:
Tema de "GHOST"
La Sombra del Amor
Homenajes a:
Elvis Presley (6 Canciones)
Tom Jones (2 Canciones)
Englebert Humperdinck (3)
Vicente Fernandez
Strangers in the Night
My Way
Only You
Imagine
Let it Be
Yesterday
Y MUCHO, MUCHO MAS!
Romántico – Emocionante - Sensacional
Reservaciones: Insurgentes # 233 - Col. Centro - Tepic - Nayarit
Teléfono: 044 - 32 50 17 23

En la compra de un...
Jetta A4 o un Jetta Variant
Seguro Gratis por un año

peta voluntad de habitantes

Permite Tino Avila democracia en CAC

lo 200 Comités se han bio por petición de ses 50 de estos, informó el dinador municipal

Miguel Gómez / MERIDIANO

Tep.- Desde el periodo de Justino Ávila como alcalde del municipio de Tepic, se o un "cambio" en la integración de los Comités de Acción Ciudadana (CAC), de este municipio, ya que son elegidos democráticamente por los propios vecinos de cada una de las colonias, actualmente existe de 200 CAC en Tepic, precisó su titular que actualmente la mayoría esta trabajando dentro de lo esperado en estás fechas.

Héctor Aguiar Terriquez, Coordinador de los Comités de Acción Ciudadana

del XXXV Ayuntamiento de Tepic, se le cuestiono sobre las denuncias que habían realizado los vecinos de la colonia Valle Verde de Matatipac de está ciudad, los cuales no querían se siguiera al frente el presidente del Comité de Acción Ciudadana (CAC) de está colonia, lo cual preciso que en relación al articulo 21 del reglamento de los CAC se dio cumplimiento al mismo.

El motivo que hizo que los vecinos pidieran el cambio de su presidente y secretario de la colonia Valle Verde de Matatipac, se debió al abandono de sus funciones como parte del comité, actualmente los vecinos ya eligieron a dos de sus compañeras para que estén al frente de su Comité de Acción Ciudadana, ya que fueron elegidos por la mayoría de los vecinos, siendo este el cambio numero 5° en los que va la administración del XXXV Ayuntamiento de Tepic.

Aguiar Terriquez, menciona que son 280 Comités de Acción Ciudadana, en el Municipio de Tepic, de los cuales 215 están en la zona urbana del municipio y 65 están en las zonas rurales, que la mayoría de los cambios de los presidentes de los CAC son porque estos cambian de domicilio, pues automáticamente tienen que dejar el cargo, el resto de los cambios son por motivos personales o que los vecinos no estén de acuerdo con el trabajo que realicen.

finirá el cabildo

erifican si cumple La Cantera on el Plan de Desarrollo

l resto del problema, le responde al fraccionador que este caso es IPROVINAY, vera Ramón Cambero

Mondragón / MERIDIANO

Tep.- Casi listo el dictamen donde por será aprobado el plan de desarrollo urbano de La Cantera y será el cabildo el que rmine si esto es congruente con el plan al de desarrollo urbano, lo demás le esponde al fraccionador que en este caso IPROVINAY, informó José Ramón bero presidente de la delegación municidel PRN.

De la misma manera, informó que la comiestá punto de terminar el dictamen corresdiente el día de hoy estará completamente y el ayuntamiento o el cabildo tendrán la ón este viernes a las diez de la mañana en ón publica donde por fin el plan parcial de La era será aprobado

Asimismo, señaló que la comisión de derollo urbano que a realizado un extraordinario trabajo de análisis, presentará el dictamen en discusión y será el cabildo el que determine en ultima instancia y de cara a los ciudadanos se informará lo que el ayuntamiento a hecho y que es lo que en todo caso le toca hacer, que es prácticamente la cuestión técnica, señaló. Ver si el plan parcial es congruente con el plan de desarrollo urbano y ver la densidad en cuanto a población, además afirmó que todo lo demás le corresponde a la instancia ejecutora, al contratista o al fraccionador que en este casó será IPROVINAY.

Remarcó finalmente, que sin duda alguna se han dado cuenta de las personas que se han manifestado planteando la necesidad de vivienda, este ayuntamiento sin duda hará lo que este en sus manos y será en el sentido de atender las necesidades reales de la población y atender los sectores de menores ingresos y flexibilizar los requisitos para poder acceder a los créditos de vivienda. Asimismo aseguró que no deben preocuparse los que verdaderamente necesitan, el gobierno del estado les proporcionará un techo digno, quienes deben de preocuparse son los oportunistas que traen fines políticos y electorales.

Hemos desterrado viejos vicios

Deben tepicenses reconocer el cambio: Velarde Sáizar

*** Se han ejecutado 750 obras en la actual administración, sostuvo la directora de COPLADEMUN**

Por Miguel Gómez / MERIDIANO

Tepic.- Una de las áreas que necesita hacer frente a la ciudadanía tepicense es Planeación y desarrollo, precisa su titular que se han acabado con viejos vicios que duraron cerca de los 70 años, la trasparencia de los hechos y cambios que ha realizado el Ayuntamiento de Tepic, ha dejado huella y han presentado el cambio que pedía.

Raquel Carolina Velarde Sáizar, directora de Planeación y Desarrollo, explicó que algo importante y que es un "cambio" es que los habitantes han participado en forma democrática en los proyectos de "planeación del Municipio de Tepic", de la misma forma pasa en la ejecución y realización de sus obras, porque actualmente la administración de Justino Ávila Arce, ha realizado 750 obras y no ha existido alguna inconformidad con la elaboración de los expedientes técnicos.

La funcionaria municipal dejó claro que el mismo presupuesto que se tiene destinado por habitante en el municipio de Tepic, que en el resto de los municipios de la entidad, lo que ha redundado en más obras con el mismo presupuesto, pues han sido los propios presidentes de los Comités de Acción Ciudadana, los que supervisen las obras que realizamos dentro del área urbana o rural.

En otros de los cambios que hemos hecho posible gracias al apoyo de nuestro presidente municipal, es cumplir con el Plan de Desarrollo Municipal del Municipio de Tepic, asimismo con los planes parciales de desarrollo que van a la parte del primer plan mencionado son ejecutados de forma abierta a la ciudadanía, pues se han hecho públicas las licitaciones de las constructoras o prestadoras de servicios, se borró tajantemente el diezmo que se otorgaba a los funcionarios por ser favorecidos con su obra.

Velarde Sáizar, precisó que por primera vez y por iniciativa del alcalde, Ávila Arce, se está llevando un presupuesto por programa "porque con este nuevo sistema si podemos saber hacia donde se va cada peso que gastamos" está iniciativa no se ven en ningún informe de gobierno sea del nivel que sea, ya que el 90 por ciento de las obras son solicitudes de la misma población.

Carolina Velarde, -aclara- que se ha estado cumpliendo con el Plan de Desarrollo Urbano para el municipio de Tepic, porque no se ha dejado que se realicen la construcción de asentamientos humanos que vengan afectar a los mismos habitantes y que después quieran presionar con la instalación de los servicios públicos municipales de una forma precipitada, existe actualmente un plan que dará buenos resultados a la ciudadanía en la reserva territorial de la Cantera.

Segundo informe de gobierno: hora de reflexionar

Dip. J. Isabel Campos Ochoa*
2ª y última parte

Ante la expectativa ciudadana de los mbios que llegarían a la administración blica con el arribo de un gobernador que r primera vez en la historia política del tado no provenía del PRI, los hechos empeon a hablar. Comparto hoy con ustedes, la tima parte del discurso que a nombre del rupo Parlamentario del PRD, leí con motivo l segundo informe de gobierno del C.P. ntonio Echevarría Domínguez, el pasado 18 agosto

"Ante la presión de la sociedad se ha vanzado en eficientar la gestión administrava; hoy podemos conocer el desarrollo de s programas, auditar el manejo de los recursos públicos, discutir para su aprobación s distintas propuestas legislativas, cuestioar a los funcionarios estatales sobre los spectos de su función; es decir, hemos vanzado en el desempeño de la administraión pública, pero en el desarrollo políticoinstitucional, el avance ha sido mínimo y se an provocado demasiadas tensiones entre s poderes públicos y los actores políticos. entimos demasiadas resistencias del Ejecuivo para aceptar la fiscalización y corregir la iolación de las leyes por parte de los funcionarios estatales, o para caminar hacia una eforma de estado que impulse la separación equilibrio de poderes en temas como las eformas electoral, judicial, de desarrollo econó mico, de figuras de democracia semidirecta, de fiscalización y de control político de los poderes por parte del Legislativo, e incluso, de una relación republicana, como lo prueba la realización de esta sesión solemne.

Por todo esto y ante las dificultades para avanzar en la transición democrática, el Partido de la Revolución Democrática, emplaza desde esta tribuna al gobernador del estado, a demostrar voluntad democrática para avanzar en la Reforma del Estado sobre la que tantos discursos se hilaron en la campaña de 99; a respetar verdaderamente la autonomía de los poderes; a abandonar la discrecionalidad en la atención y relación con los ayuntamientos, particularmente con el de la capital del estado; a respetar los ordenamientos ecológicos de avanzada que logramos con tanto esfuerzo en el Congreso del Estado, a abandonar los programas clientelares con fines electoreros y a ir a fondo en la reforma electoral, en la que esperamos que el PAN reconsidere su actitud; a atender la relación política con todos los actores de la entidad, con los poderes y ayuntamientos.

Proponemos que dado que no es posible dotar al mismo tiempo a todos de todos los satisfactores, llámense políticos, sociales o económicos, hagamos un pacto de largo alcance entre sociedad, partidos políticos y gobierno, para operar y caminar en ese sentido.

Para una redefinición de la política social proponemos también ir en serio hacia la transición y reconstrucción de la estrategia social, y en la estrategia de la lucha contra el corporativismo, que tan buenos signos dio al principio del gobierno, que desde el poder se dejen de organizar grupos informales alrededor de los amigos, parientes y compadres del gobernador, pues se revelan cada vez más como entes desequilibrantes, al tiempo que las instituciones se deterioran significativamente.

Al final, debemos preguntarnos: ¿con quién vamos a ir en la reforma del estado a fondo? Y sobre todo, ¿con quién la vamos a hacer realidad?

Desde el PRD nos proponemos una relación institucional y republicana que avance en la transición política hacia un régimen democrático, respetando y rescatando los compromisos adquiridos con la sociedad, profundizando en la reforma de nuestro andamiaje jurídico, implementando las políticas públicas que tanto se han escamoteado a los nayaritas y estableciendo las bases para el crecimiento y desarrollo de Nayarit.

¿Está dispuesto el gobernador a transitar como estadista; están dispuestos los partidos políticos que en 99 adquirimos ese compromiso; están dispuestos los actores políticos, sociales, económicos y las instituciones a aceptar ese reto? Por el bien de Nayarit, esperamos que así sea. Está la propuesta hecha; ojalá que sea atendida".

Agradezco su atención y como siempre espero sus comentarios en la siguiente dirección: jisabelc@latinmail.com

* Actual coordinador del Grupo Parlamentario del PRD y Vicepresidente de la Comisión de Gobierno Legislativo del H. Congreso del Estado.

CFE

COMISION FEDERAL DE ELECTRICIDAD
SUBDIRECCION DE GENERACION
REGION DE PRODUCCION OCCIDENTE

CONVOCATORIA NUM. REPROC-EBI-01/01

COMISION FEDERAL DE ELECTRICIDAD A TRAVES DE LA REGION DE PRODUCCION OCCIDENTE Y EN CUMPLIMIENTO DE LAS DISPOSICIONES CONTENIDAS EN LA LEY DE BIENES NACIONALES, CONVOCA A LAS PERSONAS FISICAS O MORALES MEXICANAS LEGALMENTE CONSTITUIDAS A PARTICIPAR EL 13 DE SEPTIEMBRE DE 2001, EN LA LICITACION PUBLICA NUM. REPROC-EBI-01/01 PARA LA ENAJENACION DEL INMUEBLE NO UTIL AL SERVICIO DE ESTE ORGANISMO, QUE A CONTINUACION SE INDICA:

DENOMINACION:	UBICACION	SUPERFICIE	PRECIO BASE:
ACAPONETA	CALLE DURANGO SIN NUM. CRUCE CON LA CALLE NICOLAS BRAVO, EN LA POBLACION DE ACAPONETA, NAYARIT	649.39 m²	$69,479.83

LA LICITACION SE LLEVARA A CABO BAJO EL SISTEMA DE CONCURSO EN SOBRE CERRADO. LOS INTERESADOS EN PARTICIPAR DEBERAN ACUDIR PARA ADQUIRIR LAS BASES A QUE SE SUJETARAN LOS PARTICIPANTES EN ESTE ACTO, LAS CUALES TENDRAN UN COSTO DE $500.00 (QUINIENTOS PESOS 00/100 M.N.) QUE DEBERAN SER PAGADOS DE CONTADO AL MOMENTO DE RECIBIRLAS Y QUE ANEXO INCLUIRAN EL CROQUIS DE LOCALIZACION, LOS DATOS DEL INMUEBLE A ENAJENAR, ASI COMO LA CEDULA PARA LA PROPUESTA DE LA OFERTA, DEL 30 DE AGOSTO AL 12 DE SEPTIEMBRE DE 2001, (DIAS HABILES), DE LAS 9:00 A LAS 13:30 HORAS, EN LA OFICINA DE LA UNIDAD REGIONAL DE ENAJENACION DE BIENES NO UTILES, UBICADA EN LA CALLE GABRIELE D'ANNUNZIO NUM. 5001, COL. PRADOS VALLARTA, ZAPOPAN JAL., CON EL SR. ROBERTO HUERTA GAYTAN, JEFE DE LA UNIDAD, CON TELEFONOS NUM. 01 3 679 61 08 AL 12.
EL REGISTRO DE PARTICIPACION A LA LICITACION Y LA ENTREGA DE LA DOCUMENTACION EN SOBRE CERRADO, SERA EL 13 DE SEPTIEMBRE DE 2001, A LAS 11:30 HORAS, EN LA SALA DE JUNTAS DE LA SUBGERENCIA REGIONAL DE ADMINISTRACION.
EL ACTO DE APERTURA DE OFERTAS SE CELEBRARA EL 13 DE SEPTIEMBRE DEL 2001, A LAS 12:00 HORAS EN EL MISMO LUGAR EN DONDE SE LLEVARA A CABO EL REGISTRO Y ENTREGA DE LA DOCUMENTACION. EL IMPORTE DE LA GARANTIA SERA EL 25% DEL MONTO TOTAL DE LA OFERTA, LA CUAL SE CUBRIRA EN EL ACTO DE APERTURA DE OFERTAS MEDIANTE CHEQUE DE CAJA, CHEQUE CERTIFICADO, GIRO BANCARIO, ORDEN DE PAGO O TRANSFERENCIA BANCARIA DE UNA INSTITUCION DE BANCA Y CREDITO A FAVOR DE COMISION FEDERAL DE ELECTRICIDAD.
LA FECHA, LUGAR Y HORA EN QUE SE LLEVARA A CABO EL ACTO DE FALLO, SE DARA A CONOCER EL MISMO DIA DE LA RECEPCION DE OFERTAS.
DE NO SER CONVENIENTES PARA LA COMISION FEDERAL DE ELECTRICIDAD LAS PROPUESTAS PRESENTADAS, SE DECLARA DESIERTA LA LICITACION.
LOS INTERESADOS DEBERAN CUMPLIR CON LO ESTABLECIDO EN LAS BASES RESPECTIVAS, EN CASO CONTRARIO, NO PODRAN PARTICIPAR EN LA PRESENTE LICITACION PUBLICA.

GUADALAJARA, JAL., 30 DE AGOSTO DE 2001.

ATENTAMENTE

LIC. JOSE T. DE LA MORA ARREOLA
SUBGERENTE REGIONAL DE ADMINISTRACION

No dijo quién es quien

México y EU como marido y mujer: Davidow

* Afirma el embajador en México que la relación de ambos países es marital, por las controversias, pero muy buena

* El canciller mexicano Jorge G. Castañeda espera que habrá programa migratorio a más tardar a principios del año próximo

México.-El embajador de Estados Unidos en México, Jeffrey Davidow, nformó que este año el gobierno estadounidense entregará 60 mil visas a mexicanos para trabajar en el vecino país, toda vez que continúan las negociaciones para definir la situación de 3 millones de migrantes.

"El gobierno de los Estados Unidos quiere agilizar el proceso de los trabajadores temporales (...) tenemos un programa que en unos años es 10 veces más grande que el programa de Canadá. Quizás este año vamos a entregar unas 60,000 visas o más a trabajadores temporales en los Estados Unidos", dijo Davidow.

Aclaró que no se trata de un programa nuevo ya que las visas de trabajo temporales han existido desde hace más de 10 años.

Por su parte, el canciller mexicano Jorge G. Castañeda informó que habrá un programa en materia migratoria a más tardar a principios del 2002, y en cuya negociación México no cederá a ninguna presión de intercambio, como por ejemplo el narcotráfico.

El tema migratorio será el principal en el marco de la próxima visita del presidente Vicente Fox a Estados Unidos, a realizarse en los primeros días de septiembre.

Al respecto, el embajador Davidow afirmó que la relación de México y Estados Unidos es como un matrimonio en el que marido y mujer tienen discrepancias pero eso es lo que los fortalece.

Explicó que en materia económica la situación va muy bien, y que el tema migratorio es una situación que seguirá siendo analizada. Afirmó que por lo pronto habrá 60 mil visas para que mexicanos vayan por un periodo de tiempo a trabajar al país estadounidense y regresen a su país.

Por su parte, Castañeda, señaló que el tema es una negociación demasiado entreverada porque depende de muchos factores políticos, pero el hecho de lograr avances en tres meses, explica la voluntad de ambas naciones por lograr el acuerdo beneficioso. Datos de la embajada de Estados Unidos indican que del 1 de octubre del año pasado (fecha en que inicia el año fiscal del gobierno de los Estados Unidos) hasta el 31 de julio de 2001, se expidieron 23,305 visas de trabajo para trabajadores agrícolas temporales provenientes de México.

En ese mismo periodo se expidieron 25,914 visas para otros trabajadores temporales mexicanos. El estimado general para todo el año fiscal es de alrededor de 60 mil visas que abarcan los dos tipos.

Liman asperezas

Firman Fox y López Obrador convenio de seguridad pública

* La colaboración entre ambos gobiernos se centrará en el intercambio de información y datos sobre delincuencia

Notimex

México.-El jefe de gobierno Andrés Manuel López Obrador recibirá por primera vez al presidente Vicente Fox en el Antiguo Palacio del Ayuntamiento del Distrito Federal, para firmar un convenio de colaboración en materia de seguridad pública.

Al encuentro, que se efectuará a las 13:00 hora local, asistirán integrantes de organismos empresariales, así como diputados federales y locales, además de integrantes de los gabinetes de ambos gobiernos. No fueron invitados los ex jefes de gobierno Cuauhtémoc Cárdenas y Rosario Robles, por ser un acto oficial.

En el presidium estarán del lado del gobierno federal, además del presidente Vicente Fox, los secretarios de Gobernación, Santiago Creel, y de Seguridad Pública, Alejandro Gertz Manero, así como el Procurador General de la República, Rafael Macedo de la Concha, y el consejero de seguridad nacional, Adolfo Aguilar Zinser.

Del lado del Ejecutivo local estarán en el presidium la asesora jurídica María Estela Ríos, los secretarios de Seguridad Pública y de la Procuraduría capitalina, Leonel Godoy y Bernardo Bátiz, respectivamente, así como el secretario de Gobierno, José Agustín Ortiz Pinchetti, y el secretario particular, René Bejarano. Habrá tres oradores. El primero será Roberto Zapata, dirigente de la Camara Nacional de Comercio (Canaco), como representante de la sociedad civil, luego vendrá la firma del convenio y, de manera posterior, tomará la palabra el jefe de gobierno capitalino y terminará con la intervención del presidente Fox.

De acuerdo al procurador capitalino, la colaboración en materia de seguridad entre ambos gobiernos se centrará en el intercambio de información, de conexión de los sistemas informáticos de huellas, registro de vehículos, registro de personal laborando en las distintas dependencias de Seguridad Pública y en el intercambio de datos sobre delincuencia.

Además del establecimiento de agencias de la Procuraduría General de la República (PGR) en puntos clave de la ciudad, en donde se cometan muchos delitos de carácter federal, tráfico de armas, enervantes, contrabando, como es Iztapalpa y Tepito.

También quedará asentado que la Policía Federal Preventiva (PFP) sólo intervendrá en la capital cuando se haga la solicitud por parte de las autoridades capitalinas, lo que significa que no habrá patrullajes de esta corporación.

Cabe señalar que esta será la primera vez que un presidente de la República haga presencia en el Antiguo Palacio del Ayuntamiento, por lo que las medidas de seguridad han sido reforzadas y han quedado en manos del Estado Mayor Presidencial.

Aportaciones "voluntarias" en Morelos

Se niegan trabajadores a cooperar para festejo al gobernador

* La comida habrá de llevarse a cabo la próxima semana, con el fin de "agradecer al gobernador que haya tomado en cuenta sus peticiones"

Notimex

Cuernavaca.- Empleados administrativos del Instituto de la Educación Básica del Estado de Morelos (IEBEM) rechazaron la disposición de la delegación sindical D-III-1 para que aporten de manera "obligatoria" 120 pesos para una comida que sus líderes pretenden ofrecer al gobernador Sergio Estrada Cajigal.

Los empleados, integrantes de la corriente "Nuevo Sindicalismo", manifestaron en entrevista que hace unos días la representante del Sindicato Nacional de Trabajadores de la Educación (SNTE) ante el IEBEM, Elena del Angel Carbalido, informó a los delegados de cada departamento sobre esta disposición.

La representante explicó que la comida habrá de llevarse a cabo la próxima semana, con el fin de "agradecer al gobernador que haya tomado en cuenta sus peticiones" y la autorización de tres millones de pesos para la remodelación del edificio del instituto. Según dijeron, los representantes sindicales de los departamentos hicieron saber que inclusive el propio director general del IEBEM, Oscar Montealegre Castillo, está de acuerdo en dicha cooperación "voluntaria".

El representante de la corriente sindical "Nuevo Sindicalismo", Fernando Delgado Salgado, consideró que debe definirse si se trata de una aportación voluntaria o con caracter obligatorio, e incluso solicitar la intervención de la dirigencia sindical de la sección 19 para evitar la imposición.

Los quejosos, quienes pidieron omitir sus nombres, aseguraron que son mayoría los empleados que se oponen a la disposición tomada por la dirigencia de la delegación sindical D-III-1.

EL GRILLO EN PANTUFLAS

Crónicas de la ciudad

CAFRES EN TIEMPOS TORMENTOSOS

Por Mario Coz / Especial para MERIDIANO

En estos tiempos en que el dios Tlaloc nos tra[illegible] gamarra, surtiéndonos de agua como si fuéramos sifo[illegible] falta el tunante cafre que, aún cuando haya el suficiente [illegible] en la calle, pasa precisamente por donde está el charco [illegible] grande, calculando con justeza matemática salpicarnos de [illegible] cabeza. Hecho lo cual y comprobando que la bañada fue [illegible] la esperaban, han de intentar alguna carcajada apenas com[illegible]da entre los colmillos.

Claro, saben fingir que no se dan cuenta y que [illegible] ocupados en cumplir con el horario y la prisa con que [illegible] cubrir la ruta. Una seriedad no compaginable con su [illegible] interna. Una madurez de tipos, pater familias, que uno [illegible] creería capaz de tal barbajanada y bellaquería. Pero ahí [illegible] esas almitas de Dios prendidas al volante, felices de que [illegible] lluvias intermitentes, mojatarados, para así divertirse en [illegible]trar los charcos más grandes y cercanos a los transeúntes, [illegible] rodar la llanta con pericia impresionante y soltar la más [illegible] salpicada, que deja a la pobre gente peor que sopa, maldic[illegible] helada, sin saber qué cara poner o cómo vengarse, por[illegible] todo caso la chatarra rodante ya va echando humo kiló[illegible] adelante, vueltos un meteoro de fierros, con el diesel escap[illegible] cada bocanada del motor.

Si el cafre divisa a personas prenditas y perfum[illegible] luciendo las mejores garras, qué mejor cosa. Nada supera [illegible] salpicada así. Pues no es lo mismo mojar a lamparudos [illegible] enlodar a los más planchaditos y de garritas presentables.

Cuántos escolares bien uniformados, han tenido que [illegible]sar a casa, a cambiarse los trapos emporcados. Cuántas [illegible]tas de oficina no han visto su impecable blusa converti[illegible] porqueriza. Pero no sólo son adictos a este juego los chofe[illegible] urbanos, también hay particulares que se sienten reyes [illegible] sus láminas y gustan de dar idénticos remojones. Al fin [illegible] peatones ya andan mojados, víctimas del chipi chipi. Y [illegible] "bien que se lo merecen, para qué no compran coche. [illegible] pasa por andar a pata, bola de pelados muertos de hambre".

Y el más coraje que da es que los volanteros aparentan [illegible] darse cuenta de la salpicada, es como si los de a pie [illegible] demasiada poca cosa como para notar que se les ha dado [illegible] embarrada de lodo.

Pero así vivimos en este mundo donde el ego es la [illegible]. No hay amabilidad ni comedimiento. Raro es el individuo [illegible] tiene la delicadeza de pasar lento y quedito ante un charco [illegible] nos puede barnizar de lleno. Al contrario, es como una [illegible] de poderío el dejarnos con el envío de sus llantas en pleno [illegible]

LA ENCUESTITIS ESTÁ DE MODA

Y como no hay cosa que los grandes hagan que [illegible] arremedada por los pequeños, ahora la moda de las [illegible] nos ha tocado de lleno. A diario tenemos a los conductores [illegible] refiero a otro tipo de conductores, no volanteros) que [illegible] salpican con otro lodo similar. Es decir, intentan embarrar [illegible] asuntos ya no digamos políticos si a veces grillites. Así [illegible] que para todo piden la opinión del público y hasta destinan [illegible] teléfono para el sí, otro para el no, y a veces un tercero [illegible] quién sabe.

De todo quieren saber lo que pensamos, como si [illegible] fuéramos "sahurines", como luego dicen, sabihondos, [illegible] ¿Qué diablos va a saber uno de todos los temas en que [illegible] involucrarnos? Por ejemplo, preguntan: ¿Cree usted que [illegible] milpas crecerán bonito este año? Si usted piensa que sí, llame [illegible] tal número, si cree que no llame a este otro y si de plano [illegible] un borrico tenemos un celular y hasta un radio motorola.

¿Qué importa lo que pensemos? Como si de veras [illegible] a cambiar las cosas. Y lo peor es que preguntan sobre cuestiones [illegible] que en verdad dan risa. Es una encuestitis a veces buena, pero [illegible] más de las ocasiones, ridícula. Deberían disponer de un teléfono [illegible] también para que podamos decirles: ya déjense de [illegible] Dedíquense a informar de la manera más verídica e imparcial [illegible] tratar de manipular todo acontecimiento para su uso particular.

Pero como nunca faltan los encuerdados, ahí [illegible] marcando el número telefónico. Hasta los hay que se [illegible] importantes participando.

Parece buen negocio

Hewlett Packard busca participar en e-México

* Sin lugar a dudas con este proyecto se abriría un mercado enorme, por lo que luchamos por presentar las mejores propuestas al gobierno, afirman ejecutivos

Notimex

México.-La presidenta ejecutiva de Hewlett Packard (HP), Carly Fiorina, visitará México el próximo mes de octubre para presentar al presidente mexicano Vicente Fox un proyecto para participar en el programa eMéxico, destinado a enlazar a todo el país por medio de Internet.

Sergio Serna, director de consultoría de eServices de HP México, informó a la agencia Notimex que la empresa busca, al igual que otras, participar en el eMéxico para ingresar [illegible]mente al mercado, por medio de uno de los programas más ambiciosos de la actual administración.

El ejecutivo afirmó que "sin lugar a dudas con este proyecto se abriría un mercado enorme, por lo que luchamos por presentar las mejores propuestas al gobierno, además ellos tienen una gran posibilidad de modernizar al país", comentó.

"Tenemos propuestas muy interesantes como la 'computación utilitaria', la cual servirá para organizar todo lo que el gobierno está desarrollando, por ejemplo ahora ellos tienen [illegible] mil personas trabajando en áreas de sistemas, por lo que las estrategias que tenemos les van a organizar todo", comentó Serna.

La Gloria
Galería - Restaurant
México y Lerdo, altos

Casa Gallo
Plaza San Rafael
Ciudad del Valle

Hoy es Jueves 30 de Agosto de 2001 | Edición: Mónica Treviño | Diseño: Imelda Ramírez

ABRIO SUS PUERTAS

FINANCIERA INDEPENDENCIA

Lic. Jesús Méndez Ortega, Gerente de la sucursal Fina[n]ciera Independencia Tepic.

Haciendo el corte oficial de Financiera Independencia Tepic, C.P. Jorge Hernández, en representación del gobernador de nayarit, y el Director de Operaciones Ing. Alonso Padilla.

Ing. A[l]onso Padilla, Director de Operaciones de Finan[ci]era Independencia.

Texto y fotos: María Ibarra
MERIDIANO

Tepic.- Después de meses de trabajo, planeación y capacitación, Financiera Independencia abrió sus puertas a los nayaritas ayer miércoles 29 de agosto en punto de las 12:00 horas.

Los encargados de hacer el corte del listón inaugural fueron el Director de Operaciones de Financiera Independencia ingeniero Alonso Padilla y el contador público Jorge Hernández Ibarra, representante del gobernador Antonio Echevarría Domínguez, quienes después de realizar el corte se dieron un fuerte abrazo por el futuro éxito de esta empresa.

Instantes después las instalaciones y las unidades a disposición de esta empresa, fueron bendecidas por el presbítero Javier Espitia Patiño.

En su momento el licenciado Jesús Méndez Ortega, Gerente de Sucursal Tepic, haciendo uso de la palabra propuso un brindis en donde agradeció a todos sus invitados por acompañarlo en estos momentos, asimismo agradeció a su gran equipo de trabajo por todo el apoyo que le han dado, ya que sin ellos la sucursal número 32 no se hubiera hecho una realidad.

El ingeniero Alonso padilla gerente de operaciones en su mensaje a los colaboradores de la nueva sucursal los exhortó para que hicieran el mayor de los esfuerzo, porque esta empresa salga adelante, siempre cuidando el trabajo en equipo.

Y como muestra de que Financiera Independencia tendrá éxito seguro en Nayarit, ayer durante el acto de inauguración se hizo entrega del primer cheque de crédito a la señora María Isabel Gutiérrez Alcantar, la cual iba acompañada por su señor padre Antonio Gutiérrez Munguía, el cheque fue entregado por el Gerente de la sucursal licenciado Jesús Méndez.

Para celebrar este momento los directivo de la sucursal ofrecieron a los invitados y a todo su personal, exquisitos canapés y bebidas que se tenían preparadas para la ocasión.

Financiera Independencia es la primera «SOFOL» Sociedad Financiera de Objeto Limitado, que existe en nuestro país, la cual ofrece su servicio de crédito a personas de bajos recursos económicos, desde hace más de ocho años. Esta empresa solo otorga créditos a las personas trabajadoras que obtengan de uno a siete salarios mínimos, obteniendo un crédito desde $1,500.00 hasta $7,500.00 pesos, con la finalidad de que se cubran algunas necesidades como pago de colegiaturas, pago de servicios, viajes, compra de artículos electrodomésticos, etc.

Financiera Independencia esta bajo la supervisión de la Comisión Nacional Bancaria y de Valores, garantizando así su legalidad, legitimidad y dando completa seguridad a sus clientes; esta sucursal se encuentra ubicada en Avenida México número 132, de la zona centro, teniendo como teléfonos 210-18-61, 210-18-62 y 210-18-69.

C.P. E[n]rique Castro Lozano Delegado Estatal de COND[U]SEF y Héctor Alvaro, Gerente Divisional de Finan[ci]era Independencia.

Alonso Padilla, Director de Operaciones, C.P. Jorge Hernández representante del C.P. Antonio Echevarría Domínguez, Jesús Gallareta Coordinador de Capacitación y Lic. Jesús Méndez Ortega, Gerente de la Sucursal Tepic.

Lic. A[le]jandro Herrera, Gerente de Ventas; Evelia Ortiz, [A]nalista de Crédito y Lic. Héctor Aguilar Quint[an]a, Gerente Administrativo.

En la e[nt]rega del primer cheque, Lic. Jesús Méndez, Sra. M[a]ría Isabel Gutiérrez Alcantar y Sr. Antonio Gutié[rre]z Munguía.

Excelente equipo de trabajo con el que cuenta Financiera Independencia Tepic.

SOCIALES

Felicidades en su día

Rosy García Llanos y Rosita Llanos de García.

Rosita Ruelas de Rodríguez y Rosy Rodríguez de Casillas

Dos generaciones Rosita Mondragón y Rosita Sa... de Mondragón, esta última festeja también hoy... cumple...

Rosita Rosas de Rivera.

Seguramente será felic... por sus compañeros ... CECAM la profesora ... María Jiménez.

Rosita de Valadez.

Rosy Cortés y Rosa Leonor Solís.

SANTORAL

Hoy es día de ROSITA

Felicítela!!!

Rosita de Meza.

Rosita Rosales de Angulo.

DISEÑO: IMELDA RAMIREZ

Pensando en su comodidad Fábricas de Francia le ofrece 2 horas de estacionamiento GRATIS al realizar sus compras con nosotros, en:

Estacionamiento "CENTRAL"
calle Zacatecas esquina con Zapata frente a Fábricas de Francia.

Estacionamiento "ALICA"
calle Zacatecas, casi esquina con Morelos frente a la caja mágica a cuadra y media de nuestro almacén.

Estacionamiento "RAMIREZ"
calle Zapata entre Zacatecas y San Luis.

De esta manera agradecemos su distinguida preferencia.

SOCIALES

Sorteo de Fábricas Francia la escuel@.com

Texto y Fotos: Mónica Treviño
MERIDIANO

Tepic.- El día de ayer se llevó a cabo en la tienda departamental de Fábricas de Francia, el sorteo de seis computadoras de la promoción de «A la escuel@.com», donde participaron alrededor de clientes que hicieron sus compras en departamentos participantes, que fueron, escolares, juvenil, papelería, calzado...

Fueron en total 150 computadoras procesario Intel Celeron modelo 521, con valor de 14,000 pesos, las que se rifaron a nivel nacional, siendo seis por cada tienda.

Dicho sorteo se realizó ante la presencia de clientes de la tienda y con la fe y legalidad de la interventora de Gobernación, Patricia Santacruz, el Director de Fábricas de Francia Tepic, señor Manuel Alatorre, el Gerente de tienda señor Mariano Enríquez, así como Rosario Escobedo y Cinthia Wiley, encargadas de piso y publicidad. Los resultados serán publicados el día 2 de septiembre en el periódico Excelsior de la ciudad de México y posteriormente serán dados a conocer en los principales diarios de nuestra ciudad.

Ante la vista de los asistentes una pequeña saca los boletos que son acreedores cada uno a la computadora portátil.

Momentos en que la interventora da vueltas a la tómbola antes de sacar los seis boletos premiados.

Gerente de tienda, Mariano Enríquez, Rosario Escobedo de publicidad, Chintia Wiley gerente de piso y el señor Manuel Alatorre, Director de Fábricas de Francia Tepic.

LA UNIVERSIDAD AUTONOMA DE NAYARIT

A través de la

ESCUELA DE MUSICA

te ofrece la carrera de

INSTRUCTOR DE MUSICA

Una carrera donde aprenderás en tres años las disciplinas de:

Piano, Guitarra, Flauta, Coros

Y los conocimientos fundamentales de la música.

Contamos con sección Infantil

Horario Vespertino: de 16:00 a 20:00 Hrs.

Inscripciones:

Requisitos: **Secundaria terminada**

Inicio de cursos: **Lunes 13 de agosto.**

Mayor información en:
Planta Alta de la Preparatoria Abierta
Cd. De la Cultura "Amado Nervo"
Tepic, Nayarit.

Guiso de pescado con berenjena

Ingredientes:

400 gramos De pez espada o cualquier otro que sea blanco y carnoso
2 piezas medianas De frutas de berenjena
2 piezas medianas De tomates maduros
2 Dientes de ajo
1 vaso De aceite de oliva extra virgen
1 brizna De romero
2 briznas De perejil
Sal al gusto
Sal gorda y pimienta al gusto

Preparación:

Corta las berenjenas en rodajas de medio centímetro de ancho y depositalas sobre un tamiz. Échales sal y déjalas escurrir durante dos horas sécalas bien y ásalas en una parrilla cinco minutos por cada lado. Reserva al calor.

En una sartén, calienta el aceite de oliva con un diente de ajo y el romero. Cuando el aceite esté caliente incorpora el pescado previamente cortado en dados. Sazona con sal gorda y pimienta machacada. Fríe durante cinco minutos.

Cuando esté dorado, agrega los tomates mondados, despepitados y cortados en dados. Deja cocer cinco minutos más.

Sazona con vino blanco. Aromatiza éste platillo con ajo y perejil picado. Mézclalo todo.

Presentación:

}Deposita en cada plato tres rodajas de berenjena y coloca encima los dados de pescado condimentados; como toque final vierte un chorrito de aceite de oliva sobre tu creación

ATENCIÓN
RESTAURANTES, HOTELES Y BANQUETEROS

OFERTAS EN:
LOZA, CRISTALERIA Y UTENSILIOS DE COCINA
PROMOCIONES ESPECIALES

ABASTECEDORA REYCO S.A. DE C.V.
Ave. La Paz 919 S. Juárez C.P. 44100
Guadalajara, Jal. Tels. 3613 7895, 3658 0213, 3658 4464, 3614 3085, 3614 3104, 3658 4466, fax 3613 8650
Reyco

Campaña Intensiva de Detección de Osteoporosis Estudio de Densitometría Ósea a bajo costo

invita la

UNIDAD DE MEDICINA GENERAL

Esquina de Zacatecas y A. Nervo (detrás de Catedral)
Jueves 30 y viernes 31 de Agosto y sábado 1 de Septiembre
De 8 AM a 8 PM
Citas al tel.: 212-37-21

DISEÑO: IMELDA RAMIREZ

SOCIALES

XV Años de Perla Emilia

(Fotos de Mary Castro)

Perla Emilia con sus papás Ezequiel Rosales Hernández y Alicia Flores de Rosales.

Con sus amigas Roxana Dena, Miriam Flores, Carolina Rodríguez, Alicia Ramírez y Wendy Corral.

Por: Mary Castro / MERIDIANO

Tepic.-Confiada en el amor maravilloso de Cristo Jesús, Perla Emilia Rosales Flores celebró su decimoquinto aniversario de vida.

Ataviada con un precioso vestido de manta bordada y una tiara de pedrería, Perla Emilia lució su bella sonrisa mientras recibía a sus invitados para el servicio de acción de gracias.

Fue en la iglesia cristiana evangélica "Monte Sinaí", decorada para la ocasión con delicados ramilletes florales, donde el Ministro Ismael Nieves Montes dirigió el mensaje enfatizando la importancia y el significado de permanecer cerca de Dios, "Ninguno tenga en poco tu juventud, si no, sé ejemplo de los creyentes en palabra, conducta, amor, espíritu, fe y pureza", dice la Santa Palabra en primera de Timoteo 4:12.

Durante la ceremonia religiosa se elevaron alabanzas al Creador y dos cantos especiales dedicados a la festejada.

Luego todos los invitados compartieron el pan y la sal y brindaron por la felicidad de Perla Emilia.

Mas tarde la quinceañera bailó el vals con sus doce chambelanes, el cual incluyo el cambio de niña a mujer con el lanzamiento al aire de su ultima muñeca.

Posteriormente fueron sus padres Ezequiel Rosales Hernández y Alicia Flores de Rosales quienes en su mensaje de agradecimiento a Dios, también le manifestaron a Perla Emilia el gran amor que le tienen y lo felices que son por su crecimiento como persona responsable.

En este importante día de su vida, Perla Emilia estuvo acompañada de sus hermanos en la fe, familiares y amigos.

Con los pastores de la iglesia cristiana "Monte Sinaí", Teresa Morán de Nieves e Ismael Nieves Montes.

Hoy arranca Campaña

"Detección de osteoporosis"

Tepic.- Con el propósito de detectar a tiempo la osteoporosis y prevenirla, la Unidad de Medicina General de esta ciudad

Inicia hoy una campaña intensiva que incluye la prueba especial de densitometría ósea a un bajo costo.

Este estudio, que deben aplicarse todas las mujeres mayores de 45 años, no requiere de preparación, se practica sin inyecciones, no duele y es rápido.

El público interesado debe acudir a las instalaciones de la Unidad de Medicina General, ubicada en la esquina de las calles Zacatecas y Amado Nervo, justo atrás de la catedral o hacer la cita al teléfono

2-12-37-21, a partir de este jueves 30 y hasta el sábado primero de septiembre de ocho de la mañana a ocho de la noche.

Cabe mencionar que la densitometría ósea permite detectar la osteoporosis, prevenirla, retrasar su progresión y disminuir la posibilidad de fracturas con la ayuda de tratamientos.

DISEÑO: IMELDA RAMIREZ

NO MAS PALABRAS ALTISONANTES: JAVIER AGUIRRE

México, 29 Ago (Notimex).- «Papá, que has dicho ahí», le preguntó Iñaki, de cinco años, a su padre, el técnico de la Selección Mexicana de futbol, Javier Aguirre, quien a partir de martes decidió no pronunciar más palabras altisonantes durante las conferencias de prensa.

La pregunta de Iñaki se originó cuando escuchó en la radio o en latelevisión el tradicional «piii.» que oculta las palabras fuertes, no sólo del «Vasco» Aguirre, sino de muchos entrevistados que expresan su estado de ánimo.

Durante la conferencia de prensa de este miércoles, en las instalaciones del Centro Pegaso, donde prepara al equipo para el encuentro de este domingo en Kingston ante Jamaica, el estrategamostró el mismo buen sentido del humor que lo caracteriza desde como jugador y luego como técnico de varios equipos y ahora del «Tri»

«Tengo gripa, hijo», respondió el «Vasco» Aguirre cuando se lepreguntó por qué el cambio en el tono de voz. Su respuesta provocó risas en el grupo por la connotación que se le puede dar el «hijo»

«Lo que pasa es que, bueno, de repente me vienen másdicharachero; ya no voy a ser mas hocicón, «mano, se me escapan ahí sapos y culebras, y me estoy preparando para las conferencias deprensas, así como en el inglés para ser bilingüe», declaró

La semana pasada, cuando se le comentó si había temor por ir ajugar a Jamaica, donde en julio pasado hubo manifestacionescallejeras violentas, respondió que ¡qué miedo ni que la chingada!

Antes, en la conferencia previa a la final de la Copa AméricaColombia 2001 se le pidió una explicación de cómo motivaría a sus pupilos para enfrentar a los colombianos, y sin dudarlos declaró» ¡puto el que se raje!

Hugo Chávez

CONSIDERAN QUE EL ENCUENTRO CONTRA JAMAICA

ES VITAL el triunfo

El Tri sabe que si le ganan a los jamaicanos mantienen abierta la posibilidad de asistir al Mundial Corea-Japón 2002

El técnico de la Selección Nacional, Javier Aguirre, catalogó el próximo encuentro eliminatorio ante Jamaica como el más importante de su vida, y en ello concordaron jugadores de la escuadra mexicana.

«Sí, es el más importante de mi vida. Ahí se van a definir muchas cosas y no nos queda más que salir a ganar, a entregamos al cien por ciento, a ganar, no hay de otra», señaló este miércoles Aguirre.

El delantero Jared Borgetti se expresó de forma similar, al decir que con pocos encuentros disputados como seleccionado nacional, quiere dejar una imagen positiva con el pase a la justa mundialista.

»Tengo pocos partidos en la Selección, nos tocó estar en esta eliminatoria que se ha tomado un poco difícil, estamos en el quinto lugar y dependemos mucho de cada partido, hoy enfrente tenemos a Jamaica y tenemos que ganarlo si o si para mantener las aspiraciones grandes de ir al Mundial, tenemos que pensar que es el partido más importante de nuestra vida», apuntó Borgetti.

La escuadra mexicana estudia la opción de adelantar el viaje a Jamaica y partir este viernes en lugar del sábado como estaba programado, con tal de evitar problemas de migración y tener tiempo para acondicionarse al clima en ese país caribeño.

El juego del Tri ante Jamaica está programado para las 16:00 horas, tiempo de México, del domingo 2 de septiembre.

SOMOS LOS MAS INTERESADOS DE QUE MEXICO ESTE EN EL MUNDIAL: BORGETTI

México, 29 Ago (Notimex).- El mexicano Jared Borgetti aseguró queno le preocupa en lo más mínimo jugar ante Jamaica y que la únicaidea que hay en la selección mexicana de futbol es ganar el próximodomingo en Kingston porque «queremor ir al Mundial»

Borgetti, clasificado como uno de los mejores goleador del mundo anivel clubes, afirmó que «nadie más que nosotros está interesado enclasificar a la próxima Copa del Mundo»

Jamaica y México se enfrentarán este domingo en el EstadioNacional de Kingston en encuentro clasificatorio para la justamundialista. El conjunto caribeño tiene ocho puntos y los tricoloressiete, por lo que el duelo es decisivo por el tercer y último boletoque otorga la Confederación de Futbol, ex Concacaf

Afirmó que «estoy preparado, porque para eso se trabaja toda lasemana y si el técnico contrario me tiene estudiado, pues los 19equipos del campeonato local también me tienen estudiado, y sinembargo, trato de hacer bien las cosas en cada encuentro»

El campeón goleador en los dos últimos torneos locales, y queactualmente lleva cuatro dianas en siete partidos, aseguró que «paraeste partido ante Jamaica no me preocupo en lo más mínimo, pues no mehace sentir con nervios ni nada, sino simplemente me hace pensar quedebo estar atento y bien concentrado en los 90 minutos para tratar dehacer daño»

La filosofía del artillero es estar siempre atento ofensiva y defensivamente, no decaer en ninguna jugadas y pensar en cada momentoen que las mejores cosas estan por venir, aprovechar la oportunidadde gol y si no se da, estar listo para cazar la siguiente

«Ante los jamaicanos debo tener mucha movilidad, tocar de uno ados toques el balón, tener mucha presencia en el área, tratar dejugar no tan pegados a ellos (los contrarios) porque van a utilizarmucho el cuerpo y el jaloneo, evitar jugar a las luchas, y tratar deestar desmarcado en el área», dijo

Habló de que los mexicanos deben ir a Kingston con mentalidadpositiva y pensar que hay muchas cosas por hacer y «si nosotros notenemos la confianza y no nos decimos que podemos ser mejores ypodemos estar en mejor posición, entonces no tiene caso ir aJamaica»

PRE-LIBERTADORES

Seacercan Águilas a Pre Libertadores

Las Águilas del América sólo pudieron rescatar el empate a un tanto frente a los rojinegros del Atlas la noche de este miércoles, y dejaron en el tintero la posibilidad de asegurar su boleto a la ronda Pre Libertadores ante los clubes venezolanos Caracas y Trujillanos.

Los azulcremas suman ahora 7 puntos, a la cabeza del selectivo, y sólo necesitan uno más o que el propio Atlas pierda alguna unidad de las seis que le quedan por disputar para estar ya en la antesala de la Libertadores.

América jugará el próximo 19 de septiembre su último duelo clasificatorio contra Morelia, mientras que al Atlas le quedan dos juegos, también ante los Monarcas y después contra Cruz Azul.

En el juego, el conjunto rojinegro sólo pudo canalizar en una ocasión el dominio que ejerció en la primera mitad cuando al minuto 17 Hugo Castillo disparó de media distancia y fulminó a Adolfo Ríos.

Sin embargo, las Águilas se valieron de un descuido en la zaga atlista y Leonardo Fabio Moreno hizo el empate, al 41', después de un tiro de Iván Zamorano que rechazó el arquero Rubey Cabuto.

En el complemento, Atlas bajó el ritmo de juego y eso permitió que las Águilas crecieran, sin embargo se toparon con las atinadas intervenciones del arquero Armando Navarrete, quien reveló previamente a Cabuto.

TRI

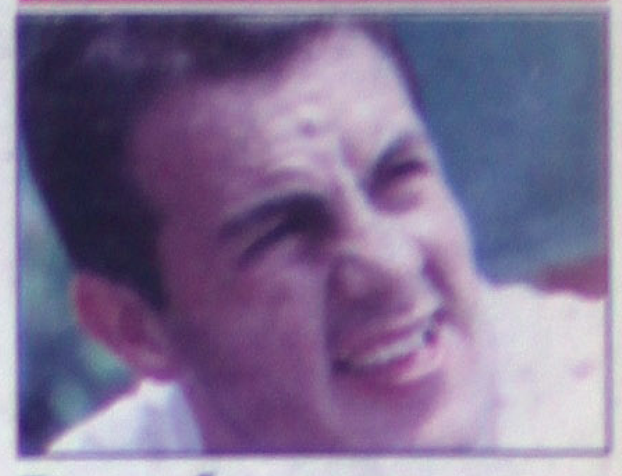

Prevén que Blanco esté listo el domingo

El preparador físico del Tricolor, Daniel Ipata, aseveró que el delantero Cuauhtémoc Blanco alcanzaría un 90 por ciento de su capacidad de aquí al domingo para el cotejo ante Jamaica, en la eliminatoria mundialista. Ipata comentó que lo principal es ponerlo en ritmo y aunque no alcanzará el tiempo para que esté en plenitud, su talento puede ayudarle.

«El talento va a estar por encima de la condición física y él, con el talento, va a compensar muchas de las carencias que tenga en ese aspecto, aunado a la voluntad y a la parte psicológica fuerte que él tiene en estos momentos, ya se decidirá si eso le alcanza para estar en el partido contra Jamaica», apuntó Ipata.

Manifestó que cada jugador del conjunto mexicano requiere un trabajo específico y que no es necesaria una adaptación de muchos días a las condiciones climatológicas de Jamaica, con una temperatura cercana a los 35 grados centígrados y 100 por ciento de humedad, por lo que volarán el viernes por la tarde con tal de no desgastarse físicamente.

LA PIEDAD

ESPERA LA PIEDAD CONVENCER A HUGO SANCHEZ PARA DT

México, 29 Ago (Notimex).- La directiva de Reboceros de La Piedad,que encabeza Valente Aguirre, anunció hoy que espera llegar a unacuerdo con Hugo Sánchez para que dirija los destinos del equipo «Benjamín» de la Primera División

Sobre la posibilidad de que Tomás Boy se hiciera cargo delplantel, en sustitución de Alberto Guerra, la directiva de laescuadra michoacana, mediante un comunicado emitido este miércoles, descartó totalmente esta situación

En torno a Hugo Sánchez, precisa que hace 24 horas se retomaronlas negociaciones para que asuma la dirección técnica y ya lehicieron un ofrecimiento, que se ajusta en buena medida a lo quenegociaron

La Piedad ya sólo está a la espera de que el ex jugador de Pumasde la UNAM y Real Madrid, entre otros, les dé a conocer su decisiónfinal en las próximas horas

Aguirre también indicó que el cese de Alberto Guerra no fue unamedida arbitraria, pues el entrenador ya conocía los objetivos de ladirectiva, así que fue de común acuerdo

El relevo, según el equipo, se da en el momento en el que elTorneo de Invierno de la Primera División entró en receso, para queel técnico que asuma las funciones disponga de un plazo mínimo paraempezar su trabajo.

La de Barril es Corona
PARA TUS EVENTOS
Pídela a los Teléfonos 213-50-02 213-50-24
Tu Buena ESTRELLA

Final del Torneo Taxistas...

SIN DUDA LOS MEJORES, "11 DE MAYO" CONTRA "REENCUENTRO"

Mario Anguiano
MERIDIANO

Tepic, Nay.- Ha llegado la fecha, esa que muchos de los buenos aficionados al balompié estaban esperando, la Final de un Torneo que reúne las características de calidad que requiere cualquier evento deportivo de prestigio, estamos hablando del "Interno de los Taxistas" que ha llegado a su fase terminal.

Para que esto se diera los equipos debieron someterse a un proceso de eliminación que se llama "Liguilla", en este el "Reencuentro" debió superar al "Furia Verde", los dos considerados como para llegar a la Final, pero el "Reencuentro" fue contundente y dejó fuera a los verdes con global de 8 goles a 5.

El otro finalista salió de los choques entre "Tatuari", (Neto y sus Malandrines) y el "11 de Mayo" quedándose con la victoria los Taxis Blancos 5-2, el 11 del mes de la madre es un erquipo perfectamente conformado por jugadores de gran experiencia, este equipo tiene muchas posibilidades de llegar al Trofeo de Campeón.

Por otra parte, mucho se comenta en el medio de Taxistas la peligrosidad que arrastra el "Reencuentro", cuadro hecho a base de jugadores de una Veterania a toda prueba, con tiradores de larga distancia como José "El Chispas" Castillo, "Nene" Ramos "Pata Maldita", Raymundo "El Bolas" de la Amado Nervo, el "Che" Ponce terrible

"11 de Mayo" está en la Final del Torneo Interno de los Taxistas, la jugará contra "Reencuentro". Foto: Anguiano / MERIDIANO

La señora Alicia González Reynoso dio la "Patada Inicial" cuando el Torneo de los Taxistas se inauguró, el domingo llega a feliz término con el encuentro "Reencuentro" vs "11 de Mayo". Foto: Anguiano / MERIDIANO

cabeceador, la amenaza latente para cualquier portero Rodolfo "Toro" Adame, la muralla en la defensa de Rodolfo Vera, y otros más que tienen su vestidor a la sombra del guamúchil.

Hacía muchos años que no se daba una Final de esta categoría, de esta clase, dos equipos muy, pero muy completos que el domingo a las 11:30 de la mañana se verán las caras en la Cancha de la Acayapan y Avenida Flores Magón, cancha que creemos que será insufiente para darle cabida a tanta calidad, y en su perímetro a tantos aficionados que se darán cita en ese inmueble.

Y la frase "El rey ha muerto, ¡Viva el rey! En este Torneo se puede aplicar correctamente, ya que el aún Campeón Sitio 19 abandonó la contienda por las continuas faltas de los jugadores, lástima que

esfuerzos como los del señor Miguel A[...] se hayan ido por el caño, otros eq[...] destacaron fueron por ejemplo el Sitio [...] nos", "Alianza", la revelación de este To[...] sin lugar a dudas el equipo "Tatuari", [...] quedó fuera en la etapa semifinalista [...] equipo que puede llegar a ser el Cam[...] reconocimiento aparte se merece el gra[...] tista Neto López, un jugador que el [...] respetado y que en la cancha lo da [...] energía propia de jugar un deporte de [...] pero que se cuid[...] de llegar al "fául", [...] se puede sentir [...] de lo que ese equ[...] en esta versión de[...] de los Taxistas 200[...]

Y ni hablar, cada [...] rectiva en el Depa[...] de Fomento Depo[...] pone sello, muy p[...] que ha estado al [...] ese importante dep[...] to, Julián Rosales [...] los asistentes al To[...] hizo que tuvieran [...] comportamiento, en [...] ríodo los baños [...] como nunca logra[...] nos frutos, vino [...] Centauro", él tuvo c[...] cipal preocupación [...] física, en su tiem[...] Presidente de Fomento D[...] las bardas perimetrales fu[...] chas más altas, consiguió [...] para diversas reparacione[...] cha y sus alrededores de[...] cara, siendo su máxima [...] creación de la cancha [...] Rápido.

A la actual Directiva podr[...] librarla cuando su gestión ha[...] paso a otra, aunque el To[...] vi[...] en el 2001 una gran [...] cuanto a lo futbolístico se [...] "11 de Mayo" contra "Reen[...] la gran Final del Torneo In[...] los Taxistas es el doming[...] 11:30 antes MERIDIANO

Con Motivo de las Fiestas Patrias

¡Estamos convocando al Festival Atlético Deportivo: PRG!

*será los días 12, 13 y 14 de septiembre
*También se convoca a participar en las Ligas Deportivas Escolares

Por Miguel Curiel Aguilar
MERIDIANO DE NAYARIT

Tepic, Nayarit (30-Agosto-2001) El Profesor Primitivo Rodríguez González, Coordinador de Extensión Educativa del sistema de Educación Física Estatal informó que con motivo de las fiestas Patrias se llevará a cabo el Primer Festival Atlético Deportivo Escolar en las disciplinas de Atletismo, Minivoleibol, Fútbol y Minibaloncesto en las ramas varonil y femenil y el calendario de actividades tiene la siguiente programación:

DIA	HORA	DEPORTE	LUGAR
12 de Sept.	08:30	Minibaloncesto	Gimnasio "N. Héroes"
13 de Sept.	08:30	Atletismo	Pista Olímpica UAN
13 de Sept.	08:30	Minivoleibol	Macrogimnasio
14 de Sept.	08:30	Fútbol	Canchas de la UAN

Rodríguez González señaló además que la junta previa se llevará a cabo el próximo 11 de septiembre a las diez de la mañana en el auditorio de la Secretaría de Educación Pública.

El funcionario de Educación Física dijo además que ha salido la convocatoria para todos los alumnos deportistas del estado, que pertenecen a las instituciones educativas, dependientes de la SEP para participar en las Ligas Deportivas Escolares 2001-2002 y estas se realizarán en las canchas que designe el comité organizador de cada Municipio en Tepic a partir del día 20 de septiembre y el deporte, categoría y ramas así van distribuidas:

DEPORTE	EDAD	RAMA
Minivoleibol	90-91	Varonil y Femenil
Minibaloncesto	90-91-92	Varonil y Femenil
Fútbol Infantil	91-92	Varonil y Femenil
Atletismo	Infantil 91-92	Varonil y Femenil
Gimnasia	Infantil 92-93	Femenil
Béisbol	Infantil 90-91-92	Varonil

En estas ligas deportivas escolares podrán participar todos los interesados en los deportes arriba mencionados y llenarán la cédula de inscripción proporcionada por el comité organizador correspondiete, debidamente requisitada.

Las inscripciones ya están abiertas y se cerrarán el día de la junta previa, que se llevará a cabo el día 11 de septiembre a las 10 de la mañana en el auditorio de la SEP, aclarando que cada municipio realizará sus juntas previas.

La inauguración está prevista en Tepic en el Gimnasio estatal "Niños Héroes" del paseo de la Loma "Gral. y Mtro. Esteban Baca Calderón" el día 20 de septiembre a las 10 de la mañana y en los demás municipios se realizarán en donde designe el comité organizador.

Los premios consistirán en trofeos a los tres primeros lugares de cada deporte, y en atletismo medallas a los tres primeros lugares de cada prueba y los deportistas más sobresalientes serán convocados para forma de las preselecciones estatales.

La convocatoria en mención es firmada por el Secretario de Educación Pública, Maestro Alfredo Reyes Cervantes, por el profesor Carlos Delgado Camacho, director General de Educación Complementaria y Especial, por el maestro Rosendo Dueñas González, director de Educación Primaria Federalizada y por el maestro Manuel Ignacio Avila Escobedo, director de Educación Primaria Estatal así como por el Profesor Miguel Angel Barrón Orta, jefe del Departamento de Educación Física Federalizada y por el el LEF, Antonio Alvarado Gutiérrez, Jefe del Departamento de Educación Física estatal.

Hugo Chavez

El profesor Primitivo Rodríguez González dijo que con motivo de las fiestas patrias están convocando al primer Festival Atlético Deportivo Escolar y a participar en las Ligas Deportivas Escolares. (foto MiguelCuriel/Digital)

De la AGOT

¡Pamela Pina, Campeona Nacional

*En Gimnasia Aeróbica Deportiva
*Se impuso a la Campeona Olímpica

Pamela Piña Valdez en el podium de las trinfadoras, obtuvo el primer lugar Nacional. (Foto SaraBertha/Cortesia)

Por Miguel Curiel Aguilar
MERIDIANO DE NAYARIT

Tepic, Nayarit (30-Agosto-2001) La Gimnasta Nayarita Pamela Piña Valdez, subcampeona en las pasadas Olimpiadas Celebradas en Mérida, Yucatán (Medalla de Plata), representante de la entidad y de la Academia de Gimnasia Olímpica Tepic – AGOT-, asistió al Campeonato Nacional de Gimnasia Aeróbica Deportiva que se llevó a efecto en Distrito Federal, considerado como un evento selectivo y de ranke[...] cado por la Federación Mexicana de G[...] sia para la integración de la Selecció[...] cana en clases I y II.

Pamela Piña, integrante del equipo [...] tos deportivos del est[...] Nayarit, y que entren[...] la instrucción de la pr[...] ra Sara Bertha [...] Castañeda, obtuvo [...] tuación de 14 punto[...] desempeño, desbanc[...] la campeona de la[...] das Olimpiadas [...] Toledo, que compi[...] representación del [...] Mexicano del Seguro [...] del Distrito Federal [...] quien obtuvo una [...] ción de 13.35.

De esta manera [...] Piña se corona [...] Gimnasia Aeróbica [...] dose en el primer lug[...] cional, y esto le representa que [...] la Selección Mexicana de Gimnasia [...] Deportiva, la cual tendrá importante [...] tos el próximo año, destacando el [...] nato Mundial de la especialidad, [...] la sede por confirmar, aunque [...] que puede ser en Japón o en Brasil.

Pamela Piña y su entrenadora, [...] un merecido descanso, iniciarán [...] ma de entrenamiento para mejorar [...] las dificultades de su rutina [...] lograr un lugar importante en el [...] dial.

En la gráfica vemos a Pamela Piña Valdez con el Lic. [...] Peniche, presidente de la Federación Mexicana de Gimnas[...] SaraBertha/Cortesia)

Aquí vemos a Pamela Piña con [...] presidente del Comité Técnico Nacional de [...] Aeróbica Deportiva. (Foto SaraBertha/Cortesia)

...ANA Y ROCIO...

...ARAKAME" Y VALENTIN HERNANDEZ ¡FRENTE A FRENTE!

Mario Anguiano
MERIDIANO

...Muy atractiva luce la Función de ... el domingo próximo, en la Estelar ... Relevos Australianos" (3 vs 3) subi... do nada más y nada menos que los ...piente Marina", "Relámpago" y ... contra los sangregüina Valentín ...ario Mora e "Impala 2000", una ... de mucho cuidado, creemos que ... deberán sacar todo lo que saben de ... si ... que quieren salir airosos de esta ...

...co, el aficionado al deporte de los ... llaves podrán ver si el "Brujo Cora" ... tiene la capacidad y verdaderos de... ...rse de la afrenta infringida por el ... pasada Función en el Palenque de ... e recordar que siendo Pareja estos ... la Función se dieron hasta con la ... n Luchador como Marakame no se ... alguien de su familia, el domingo ... as caras estos dos trogloditas del ... ujo se debe de cuidar del traicione... el "pelos de Trevi", que para eso de ... se pinta solo.

... tar que Marakame se cambia al ... cnicos, creemos que con el afán de ... cia al Valentín, pero antes deberá ... s compañeros Serpiente y Relám... stos no se salen de las reglas que ... n a los limpios y le dan ventajas a ... para el que conoce de este deporte ... alquiera puede Luchar en los dos ... paz, solo quienes conocen bien el ... asio lo pueden llevar a cabo, e ... nto Marakame como Valentín tie-

Desde Mazatlán llegan los espectaculares "Serpiente Marina" y "Relámpago" que junto con Marakame Lucharán contra "Impala 2000" Valentín Hernández y Mario Mora. Foto: Anguiano / MERIDIANO

nen esa cualidad, en esta Lucha de Relevos téngalo por seguro que volarán pelos.

La Lucha Semifinal también está interesante, será también de Relevos tres contra tres, de Puerto Vallarta llega el gladiador "Terry Power" que se hará acompañar del "Loco" González y el debutante "Telerín", un elemento que hará las delicias del público, los rivales serán nada menos que el mastodonte de los encordados "Súper Sónic", más de 100 kilos de rudeza, le harán el paro el "Chavo" Santana y "Kimbar" un chaparrito que demostró mucha calidad en la pasada Función. "Fantástico Payaso" y "Niño Suicida" se quieren acabar al "Dragón Star" que lleva de compa a la "Bestia Sangrienta" cuyo nombre lo dice todo.

El Rudísimo Mario "Greñaloca" Mora subirá al Ring junto con "Impala 2000" y Valentín Hernández a ponerle una recia -dicen- a "Serpiente Marina" Marakame y "Relámpago". Foto: Anguiano / MERIDIANO

"Loco" González el volador de los encordados, usted podrá verlo el domingo en la Arena del Palenque de la Feria. Foto: Anguiano / MERIDIANO

En otra más, "Black Másqued" Luchará contra "Máquina Celeste" en Mano a Mano, vemos quien tiene saliva para comer más pinole.

La Empresa del Marakame está trabajando apoyada por el "Grupo Solidario Telesecundaria A.C." y ya están planeando traer Lucha Libre de Mujeres para la próxima Función, piensan también en el ídolo de los niños, ese Luchador de Categoría Triple "A" el "Súper Muñeco", pero en tanto estos planes se hacen realidad, vámonos al Palenque de la Feria el Domingo a las 17:30 Horas, no se arrepentirán.

...EN QUE FACILITAR A LAS JUGADORAS

...o Debemos Ser Egoístas con la ...lección: Marco A. Espinosa!

...Campeonas tienen que ...ndar el título ...es tiene que dar todo el ...

Por Miguel Curiel Aguilar
MERIDIANO DE NAYARIT

...Nayarit (30-Agosto-2001) En la final de ...femenil del Super Torneo de los Barrios, ...siempre que el técnico campeón se lleva ... los reconocimientos y en el caso de ...Antonio Espinosa, entrenador de las "gue... de Morelos no fue la excepción y su ...o en la banca fue Hidalgo Mejorada ...ena, que ahora le tocó estar en el lado de ...campeones, pero así es el fútbol y algo que ...mó la atención fue la sencillez y especial... el criterio aunado a la madurez que tiene el ... de Morelos.

...és de la premiación y recibir el trofeo como ...onas la algarabía y la fiesta siguió en plan ... y el responsable técnico al ser cuestiona... ...re la final dijo que después de un segundo ... que fue bastante bueno, las jugadoras ...as iban con el marcador adverso, pero ...s a Dios se dieron las cosas y lo merecen, ...

...osa manifestó que algunas cosas no se les ... dado a la liga, así como en el Campeona... ...acional pasado en Mérida, Yucatán ...piadas Infantiles y Juveniles) y se cuenta ...gadoras de bastante calidad en todas sus ..., desde portería hasta las delanteras y fue ...o que se pudo dar la voltereta al marcador ...staba difícil, pero no imposible y respecto al ...que se observó en el Super Torneo de los ...s y en general el que tiene el fútbol femenil ...yarit que a finales de Septiembre estará en ...strito Federal defendiendo el campeonato ...nal en la categoría libre, subrayó: "bastante ... a partir de la etapa semifinal porque hay ...os que están empezando o que tienen que ...ar para estar un poquito más fuertes y refe... a la Selección de Nayarit siento que las ...doras deben de pensar bien lo que van a ... porque ya no van a ir al ahí se va, si no, son ...campeonas y tienen que ir a refrendar su título ...ner en alto el estado de Nayarit otra vez y ... que prepararse como debe de ser una selección y que no haya por ahí gente que trate de que las fuerzas en vez de juntarse se diluyan, que sean las mejores las que vayan".

El director técnico de Morelos reiteró que todos los entrenadores o delegados de los equipos de fútbol femenil no deben ser egoístas "tenemos que prestar a las jugadoras para que estén participando con la selección y darle todo el apoyo, independientemente de la persona que esté a cargo de ese representativo de Nayarit tratar de ayudarle y fomentar más la humildad entre las jugadoras porque hay algunas que a veces están un poco crecidas y deben tratar de ser humildes dentro de la cancha, y pierdan o ganen siempre hay que hacerlo con el mayor esfuerzo".

Marco Antonio Espinosa es un entrenador triunfador y se debe a su sencillez y madurez que ha adquirido en el fútbol femenil. (foto Mario Anguiano/Meridiano)

Respecto a la posición que guarda el equipo de Morelos porque las fuerzas huracanadas intentan dividir más el fútbol creando una liga independiente en el balompié femenil, Marco Antonio Espinosa aseguró: "estamos por definirlo todavía, no se sabe, lo que queremos es participar y no sabemos realmente donde lo vayamos a hacer, debemos tener una reunión entre todos los delegados y entrenadores de los respectivos equipos y siento que ahí definiremos en donde nos quedaremos". Finalizó.

La Selección de Nayarit, campeona Nacional en la categoría libre del fútbol femenil debe recibir el respaldo de todos....¡hoy, hoy!.

Hugo Chavez

CEBICHE DEPORTIVO

Por: Jolumeca/ Especial/MERIDIANO

*** EL SAN SEBASTIAN DOBLEGO CON FACILIDAD 3 POR 0 AL SUPER LIDER DEPORTIVO UNION Y LES DA LAS GRACIAS POR SU PARTICIPACION**

*** ESTA TODO LISTO PARA QUE ARRANQUE EL TORNEO DE FUTRAP EN LA MASTER Y EL DE COPA EN LA LIBRE**

*** MUCHOS RUMORES DE UN POSIBLE CAMBIO DE LA MESA DIRECTIVA DE LA INTERZONA PUES EXISTE DEMASIADA INCONFORMIDAD ENTRE LOS EQUIPOS AFILIADOS**

Buenos días Nayarit, esta calurosa mañana antes de empezar nuestra labor informativa queremos enviar un caluroso saludo a los moradores de los bellos y tradicionales poblados de JALA y JOMULCO, morada de excelentes deportistas y de amplios conocedores de esta materia, y por supuesto que son grandes lectores de su matutino estrella el MERIDIANO, pues sabemos que son de basta cultura, a ellos y a todos los que se emocionan y están implicados con los sucesos deportivos les digo al calce de lo que esta pasando en la categoría MASTER, conducida con habilidad por JOSE DE JESUS MORA CARO dentro del evolutivo marco del CAMPEONATO MUNICIPAL DE FUTBOL TORNEO DE LOS BARRIOS ixtlecos, y que conduce JAVIER ROBLES MACHUCA.

El actual titular de deporte ixtlense PACO RAMIREZ, petulante agresor de cronistas deportivos, un huevón que sigue inédito en su labor de promoción deportiva. Foto:Silva/MERIDIANO

Por cierto, esta división arde por lo férreos duelos semifinales de ida, que se están disputando para cruzar el umbral finalista que lleva directo a conseguir el campeonato municipal, Por lo pronto, les digo que el DEPORTIVO UNION el super líder, el abocado a llevarse el titulo, esta temporada las dio gachamente, a plenitud, al caer fácilmente derrotado frente a su engomable y patriarcal rival de siempre, el equipo del SAN SEBASTIAN, cuadro que sin vergüenza alguna le metió tres goles de diferente manufactura, sin que mediara respuesta por los derrotados, o sea, que se van en blanco en esta vez, los goles fueron firmados por FERNANDO «MECANICO» MARTINEZ en emotivas jugadas con mucho tinte personal, directas al área enemiga con ciertos destellos de jugador fino, por cierto, estas filigranas lograron quitar un poco la modorra mañanera a los pocos aficionados que se dieron cita para presenciar este cotejo, considerado como una final adelantada de este rudo torneo que está a punto de finiquitar este 15 de septiembre, por cierto, en este torneo nada tiene que ver el director de deportes PACO RAMIREZ, quién sigue necio en no hacer nada en este renglón, pues dicen que alega que no hay presupuesto para trabajar.

Este resultado generado en este tope suicida de ida, jugado en el interior del campus ROBERTO GOMEZ REYES, abre literalmente las puertas a la gloria a la oncena de los enterrados del rey de la carne ARTURO «CHANCACO» MARTINEZ, el hombre fuerte de este organismo futbolero que le pone la cascabel al gato, al dejar fuera del circuito al favorito del torneo, pues nadie cree que les replique con 4 a 0, en el partido de IDA en los campos elíseos de Jala, pero nada esta escrito en el mundo de los deportes, materia donde dicen que hasta un muerto puede levantarse, así que lo mejor será esperar el segundo resultado antes de dar por acabado al UNION, para redondear un poco más esta opinión en este aspecto, pero tampoco hay que darles muchas esperanzas al conjunto foráneo, pues dicen que a diario escuchan las golondrinas.

REVOLUCION ES UNO DE LOS CUATRO FINALISTAS EN LA LIBRE DEL TORNEO DE LOS BARRIOS IXTLECOS

La escuadra de la REVOLUCION pasó a la siguiente ronda al aniquilar a su rival en turno el CHALECO, quién por cierto no aguantó las embestidas de los revolucionarios, que se pusieron el traje de charro para adornarse y darle un verdadero baile a sus seguidores al aniquilar con estilo gladiador a su rival en turno, quién de plano se quedó con las ganas, como el chinito, nomás milando, sin saber que el temblor de las piernas se debió a los nervios al saberse eliminados de esta cruenta manera.

TODO ESTA LISTO PARA QUE ARRANQUE EL CAMPEONATO DE FUTRAP EN LA CATEGORIA MASTER

El presidente de la Liga de Futrap, TOÑO GONZALEZ, en breve entrevista nos informó que todo se encuentra listo para que arranque en gran forma el campeonato municipal de FUTBOL RAPIDO en la categoría MASTER, y el torneo de copa en la LIBRE, y agregó que están todos los puntos contemplados esta temporada que trae novedades en materia arbitral y organizativa.

Además, comentó TOÑO GONZALEZ, que las instalaciones las «dos palmas» sede de dichos campeonatos, fueron remodeladas en su totalidad para que los participantes y la afición tengan mayor comodidad, pero sobre todo, seguridad en el interior de este moderno inmueble futbolero.

POSIBLES CAMBIOS EN LA MESA DIRECTIVA DE LA INTERZONA

Existen muchos rumores de que habrá cambio de directivos en el mesa directiva de la interzona ixtleca, pues los delegados de las diferentes categorías afirman no tenerle mucha confianza a los actuales directivos, pues hay muchos vacíos por explicar, por lo que la próxima temporada realizarán este cambio para evitar seguir con las fricciones que han restado capacidad a este torneo municipal de fútbol, es todo, pero antes de irnos les vamos a dar la queja del día, vecinos y damnificados de las diferentes colonias por los recientes aguaceros, descontentos por la negativa actitud tomada por titular de OBRAS PUBLICAS piden su destitución inmediata, nos vamos.

"INVITO AL QUE QUIERA APRENDER LUCHA LIBRE"...

LUPE SANTOYO, MARAKAME "EL BRUJO CORA"

Mario Anguiano
MERIDIANO

Tepic, Nay.- La "Lucha Libre", un deporte para quienes realmente tienen la vocación, para quienes buscan el aplauso y el reconocimiento del público, disciplina que obliga al practicante a meterse al Gimnasio, de grandes riesgos haca la integridad física, pero al mismo tiempo fascinante y que hace que aquel que la presencie sienta la adrenalina correr aceleradamente por su organismo, en Nayarit este deporte-espectáculo ha tenido sus altibajos, debido más que nada a la falta de apoyo, pero sigue vigente, y sigue gracias a personas como Lupe Santoyo, que no quita el dedo del renglón y ha conseguido que el "Grupo Solidario Telesecundaria A.C", le entré a hacer Funciones, MERIDIANO platicó con el "Brujo Cora".

M: Lupe, se reabre la Temporada de Lucha Libre en Tepic.

LS: "Mira, antes que nada un saludo para la afición Nayarita, el domingo pasado abrimos Temporada con el apoyo del "Grupo Solidario Telesecundaria A.C", estamos trabajando y tenemos en mente traer a grandes figuras, buen Cartel los domingos cada 15 días, darle tiempo a la gente para que ahorre y pueda apoyarnos"

M: Marakame, ¿En donde llevan a cabo sus entrenamientos?

LS: " Agradeciendo al Ingeniero Javier Gutiérrez Director del INDEJ el apoyo que nos está brindando al facilitarnos el Palenque de la Feria, ahí estamos entrenando, por este Medio invito a todos los jóvenes que les guste la Lucha Libre para que vayan a entrenar, estamos haciéndolo de Lunes a Viernes a las 7:30 de la noche, ahí los esperamos, a Luchadores retirados y jóvenes que les guste este deporte, los invitamos":

Marakame, un Luchador que se ha esforzado por mantener vigente la Lucha Libre en Nayarit. Foto: Anguiano / MERIDIANO

M: El plantel de Luchadores que tiene tu Empresa, ¿Cuantos son? LS: " Mira, somos como 12 Luchadores que estamos activos, los que más destacan ya la gente sabe, "Loco" González, "Misterio Cora", "Fantástico Payaso" que está pasando por un gran momento, uno que le está echando muchas ganas, "Niño Suicida", y algunos más que tienen capacidad para destacar en el Profesionalismo".

M: ¿Quien es el Intructor en ese Gimnasio?

LS: " Un servidor, "Marakame", es el que ha estado siempre al frente del grupo, lo poco que sé se los comunico, no soy un maestro, pero ellos con su voluntad algo aprenden":

M: En la pasada Función tú y tu Pareja Valentín Hernández se pelearon, pero el domingo lo enfrentarás, ¿Que va a suceder?

LS: " Ese valentín Hernández fue mi alumno cuando estuvo en Tepic, ahora radica en Mazatlán, pero muchos saben que traemos "pique" desde hace mucho, cada que Luchamos de Pareja salimos mal, el domingo llega la revancha, voy al bando técnico y vamos a demostrarle que sigo siendo su maestro".

M: Marakame, solo un Luchador completo ... subir al Ring a combatir con cualquier ban... el Rudo o el Técnico.

LS: " Sí, para eso es el gimnasio, para apren... los dos bandos el Rudo y el Técnico, se ne... hacer mucho gimnasio, es bueno saber en ... bandos, me cambié la Técnicó y tengo ... mostrar que tengo buena técnica y no co... muchas Rudezas, porque en este bando ha... respetar las Reglas":

M: ¿Que le falta a la Lucha Libre para que ... a tener el auge de hace algunos años?

LS: "Que el público nos apoye, que nos ... mucho, tanto el aficionado como los Me... Comunicación, gracias a ustedes la gente ... ojalá lo sigan haciendo, la gente tiene la ... si ellos nos apoyan nosotros daremos lo ... sí mismos".

M: ¿Alguna vez ... Luchador Enmas... do?

LS: " En mis inic... enmascarado ... maba "Viento ... luego me hic... con el nombre ... L'mosnero", me ... ron la máscara, ... guida me pus... nombre "Somb... loz", perdí la tap... Luché algún ... luego adopté ... bre de "Marak... enmascarado, ... más o menos ... con esa másca... un Luchador ... Guadalajara ... "Carta Brava", ... algunos com... apostamos la m... ra y me ganó, ... fecha sigo Lu... así sin máscara".

M: ¿Que diferen... existe en aquel... cha de antaño, la del "Médico Asesino" ... Enmascarado de Plata", "Cavernario" ... Ray Mendoza, "Copetes" Guajardo y ... etcéteras, a la Lucha Libre actual?

LS: En aquel tiempo casi siempre eran ... Mano, una Lucha más recia, castigos a los ... y a las piernas, llaveo a rás de lona, ahora ... espectacular, con más lances, casi siemp... Relevos, 2 contra 2, 3 contra 3 y a veces ... 4, los tiempos cambian, pero a la afición ... la Lucha Libre, pero mis respetos para ... Lucha Libre".

M: ¿Cuál Lucha Libre es más espectacu... americana o la Mexicana?

LS: " Sin pensarlo te digo que la Lucha ... Mexicana es la mejor, ellos trabajan más ... cómico, en cambio en México hay más ... mientos, más llaveo, ellos son más dedicados ... comercial". M: ¿Algún mensaje para los ... para los jóvenes que les gusta este depo...

LS: " Que hagan deporte, que vayan por ... camino, si les gusta la Lucha Libre que ... un gimnasio a practicar con un asesor que ... ca de esto, que no lo hagan ellos mismos, ... se lancen porque pueden sufrir alguna les... les gusta, que vayan al gimnasio"

M: Gracias Brujo.

El domingo

Se Correrá el Primer Circuito Infantil de Ciclismo

Por Miguel Curiel Aguilar
MERIDIANO DE NAYARIT

Tepic, Nayarit (30-Agosto-2001) La Asociación de Ciclismo del Estado de Nayarit en coordinación con una empresa en el ramo de Alimentos está convocando a todos los ciclistas de categorías infantiles de ambas ramas a participar en el Primer Circuito Ciclista Infantil que se llevará a cabo en el carril central de la Avenida Insurgentes en el tramo comprendido entre las calles Flores Magón y Bucerías, iniciando a las nueve de la mañana el domingo 02 de septiembre.

Las inscripciones se realizarán media hora antes de que inicie el evento y será totalmente gratuita.

Los premios consistirán en Medalla Dorada para el primer lugar, medalla plateada para el segundo sitio y medalla bronceada para quien ocupe el tercer peldaño, y se rifarán pizzas entre los primeros lugares de todas las categorías.

Se adiciona en la convocatoria un comentario que dice: En caso de accidente el comité organizador no se hará responsable por considerarse riesgo deportivo.

Firman la convocatoria el Ing. Javier Antonio Gutiérrez García, director general del Instituto Nayarita del Deporte y la Juventud, el Dr. Rafael Barroso Paredes, representante legal y J. Jesús Rivera U, presidente de la ACEN.

Las categorías y distancias son las siguientes:

EDAD	AÑO DE NACIMIENTO	DISTANCIA
5 y 6 años	1995-1996	500 metros
7 y 8 años	1993-1994	dos mil metros
9 y 10 años	1991-1992	cinco mil 500 metros
11 y 12 años	1989-1990	12 mil metros
13 y 14 años	1987-1988	20 mil metros

El ciclismo infantil de Nayarit se volverá a mostrar este domingo en el Circuito de Insurgentes. (Foto Mario Anguiano/Meridiano)

Hugo Chavez

...SDE EL MANCHON DE PENALTY

POR ROBERTO ZAZUETA LOPEZ/ESPECIAL MERIDIANO

...GOTA LA CUENTA ...REIVA PARA LA SELECCIÓN ...IONAL, SE APROXIMA LA ...FENTE A LOS ...AIQUINOS.

...dab... que la presente semana debe estar ...de ...a gran presión para los Seleccionados ...que el próximo Domingo tendrán una de ...s m... importantes del torneo Hexagonal cuyo ...ado ...brá de determinar cuales equipos de ...rea, ...starán presentes en el Mundial Corea - ...que ...e jugará el próximo año en tierras asiá... ...fort...adamente para el Técnico Javier Aguirre ...os ju...adores llegaron sin problemas de lesio... ...que en ...n momento dado, los pudieran marginar ...ar ... el partido si es que el considera la ...idad ...e su participación, incluso el delantero ...l V...adolid CUAUHTEMOC BLANCO, se ha ...ado ...timista en relación a lo que pudiera ser ...ticip...ión en el crucial encuentro cosa que ...a mu... saludable, sobre todo si tomamos en ...a que ...ara el delantero Mexicano su presencia ...Selec...ión representa olvidarse de una vez por ...de la ...esión que le provocó en un partido de ...atura...za un jugador de Trinidad y Tobago que ...ó una ...iolencia poco común en esta clase de ...ntros ...runcando en forma parcial la carrera de ...o que ...or cierto estaba en un gran momento ...mente ...uando fue lesionado.

...eclar...iones de Cuauhtemoc en el sentido de ...todos ...s que salten a la cancha para disputar ...partido ...deberán de estar concientes de que hay ...entre... ...el encuentro con la firme determina... ...e gan...to, nos hace pensar en que él también ...todo ...el supuesto caso de que sea requerido ...Técn...o, por lo que se refiere al otro delantero ...cano ...e se ha enrolado en el Fútbol Español, ...ndon...a Francisco Palencia, también expresó ...a oblig...ción de echarse el equipo al hombro es ...llos, e...erando que todos los que sean reque... ...e pong...n el extra que se debe de poner en esta ...de en...entros, porque pudiera ser que para el ...o Me...cano ya no exista un mañana, en una ...inació... adversa de resultados, en el caso de ...l Már...ez afortunadamente parece que la le... ...que lo ...enia molestando ha quedado resuelta ...o que ...o se descarta la idea de que inicie el ...entro ...omandando la zaga central del tricolor. ...o que ...e refiere al resto del plantel, pensamos ...con el ...iempo que tienen de trabajar con el ...CO AG...IRRE, han tenido suficiente para com... ...etrarse ...e su idea Futbolística cuya principal ...cterísti... es la lucha permanente sin rehuir ...una de ...s circunstancias que pudieran presen... ...e a lo la...o del encuentro, estas serán pues las ...ipales ...aracterísticas con las que se habrá de ...entar el ...ucial encuentro, pero es indudable que ...arse u...triunfo Mexicano el próximo Domingo ...e a los ...Jamaiquinos, y otro a media semana ...te a los T...initarios, combinado con algunos resul... ...s que ...udieran darse en los otros encuentros ...e Hond...eños y Norteamericanos, el panorama ...a el cuad... Tricolor pudiera aclararse para permi... ...gar los d...más encuentros sin tanta presión como ...ocurrie...do ahora mismo.

...otra par... llegan noticias de Jamaica en donde ...hace sa...er que ellos también han reclutado ya ...unos jug...dores que juegan en el extranjero, y por ...ca ellos ...e consideran favoritos para este en... ...ntro, el ...quipo de Jamaica por consiguiente ...bién ent...na a todo vapor porque su posición en ...estado a...ual de la tabla, les permite abrigar ...ltimas es...eranzas de colarse a uno de los boletos ...e están e... juego para el Mundial, en lo particular ...nsamos q...e aún con todas las circunstancias que ...lean este ...ncuentro, y aun jugándose en cancha ...contrari... México tiene con que salir airoso de ...e encue...ro a cambio pues de que todos los ...adores M...xicanos que disputen el partido ponga ...juego to... el fútbol que llevan en las piernas.

...almente ...abrá que señalar que el Arbitraje tam... ...n será d...terminante y solo esperamos que no ...vorezca a... ninguna de las escuadras y que se ...lique el re...glamento sin ningún temor como debe ...rrespond... a esta clase de encuentros. SUERTE ...EXICO, to...os los que gustamos de este deporte ...eremos v... a nuestro País en el próximo Mundial.

...L ANGUSTIOSO TRIUNFO DE ...OS CO...AS DEL TEPIC, JUSTO ...EGALO PARA LOS ...FICIONADOS QUE ACUDIERON ...L ESTADIO.

...s indudabl... que el tremendo aguacero del Viernes ...asado ahu...ntó a muchos aficionados que quizás ...nían en s... planeas acudir al "Nicolás Álvarez ...rtega" a la ...rnada de inauguración del torneo de ...nvierno de la Segunda División, sin embargo los que ...esafiaron el ...empo y asistieron al primer partido del ...ampeonato ...debieron haber salido contentos con el ...xtra que tu... que poner el equipo, para finalmente ...encer a un ...magnifico rival con jugadores jóvenes ...ue bien di...idos por un entrenador que ya con ...nterioridad ... mostrado su gran valía sobre todo ...ingiendo en ...sta liga donde tiene ya algunos ascen... ...os en su ...ber, cuanta razón tuvo el Campeón ...ernández a... señalamos en la ciudad de Guadalajara ...ue el Zam...a y el Tepic reunian las condiciones ...ara ofrecer ...n buen encuentro, y en verdad que así ...ue pues a lo ...rgo del mismo los aficionados tuvieron ...muchas op...unidades de emocionarse al máximo, ...ues jugad... de gol se fueron dando en ambas ...porterías pr...ducto del accionar ofensivo de ambas ...escuadras, p...r otra parte hay que reconocer también ...que a ambos ...quipos les esta faltando un hombre de ...mucha jerar...ía en la media cancha, de esos que le ...saben dar e... ritmo que mas conviene a las jugadas ofensivas, pero sobre todo ese tipo de jugador que siempre esta poniendo la pelota donde más daño hace al rival y que le da claridad a la jugada ofensiva, otra cosa que es digna de mención de este partido fue el buen debut que tuvo en el equipo de casa el debutante Guillermo Calvillo Cervantes, un hombre sumamente versátil que en esta ocasión fue enviado a la defensa central para hacer pareja con el Nayarita Julio Cesar Agosto, que a lo largo del partido se significaron por su buen desempeño notándose de inmediato que Calvillo será un hombre de gran utilidad para el cuadro Cora por la experiencia que ha venido acumulando como jugador en los equipos que a militado, por ello es aquí donde hemos encontrado la explicación al cuestionamiento que le hicimos al técnico en uno de nuestros comentarios de la semana anterior, en el sentido de no haber dado participación al Nayarita Briceño que finalmente se enroló en el Oro Jalisco, a sido pues este partido una lucha sin dar ni pedir cuartel, entre dos equipos que serán protagonistas del campeonato, y si bien es cierto que Zamora había recetado una goleada a la Piedad en la primera jornada, el pasado Viernes se topo con un Deportivo Tepic cuyos jugadores estaban conscientes que un equipo como el que ellos forman, no se puede dar el lujo de perder dos partidos consecutivos, de ahí que jugando en condiciones desfavorables jamás bajaron la guardia hasta lograr el gol que les significaba el triunfo, es encuentro se decidió con un gol del Argentino debutante Fernando Damián Palliero cuando se jugaba tiempo de compensación, gol que fue recibido con verdadera algarabía por los aficionados que no obstante el tremendo aguacero que cayó en la ultima media hora de partido permanecían en sus lugares, siendo lo mas significativo la permanencia de aquellos que no teniendo donde resguardarse del tremendo tormenton que para entonces se dejaba sentir en el Estadio, yo pienso que fueron ellos justamente los que mas saborearon la anotación, y vaya desde esta Columna nuestro pleno reconocimiento a su jerarquía de aficionados de primerísimo nivel que jamás le perdieron la fe a su equipo, porque estaban conscientes que los jugadores que estaban en la cancha le estaban poniendo el extra que se debe poner en esta clase de partidos, para redondear su actuación los jugadores del equipo de casa terminaron por echarse a los aficionados a la bolsa al estar acertados en los tiros DESDE EL MANCHON DE PENALTI, Y EL PORTERO HACIENDO LO SUYO QUE NO ES OTRA COSA QUE EVITAR LAS ANOTACIONES. Ya en el vestidos Cora todo era alegría y buenos comentarios, en los que todos coincidieron en señalar que el esfuerzo bien había valido la pena, en las entrevistas el Técnico Mario Pérez dijo estar conciente que al cuadro de casa le faltan un par de medios de mucha jerarquía para redondear el plantel, y por su parte el Ingeniero Enrique Echevarría no podía ocultar su satisfacción por el triunfo obtenido, a la vez que señalaba que Alan Casasola esta anímicamente bien, y que con el apoyo de todos se espera que salga adelante de este mal momento que le deparó el destino, en verdad que en el vestidor solo vimos rostros felices, porque todos estaban conscientes de haber ofrecido su mejor esfuerzo, el siguiente partido del cuadro de casa será en la ciudad de Guadalajara el próximo sábado frente a los Delfines que dirige nuestro viejo conocido Diego Malta.

Los "Coras" del Deportivo Tepic entrenan a todo vapor para enfrentar este sábado a las diez de la mañana a Delfines en la perla Tapatía. (foto MiguelCuriel/Digital)

Frutas y Verduras

Día de la Fruta y la Verdura

AGUACATE Regional kilo de $10.90 a solo... $3.49
DURAZNO Rojo kilo de $21.80 solo... $12.75
CALABAZA Americana kilo de $9.99 a solo $6.95
MANZANA ROJA Delicia kilo de $14.20 a solo... $8.49
PAPAYA MARADOL Kilo de $9.50 Precio Ley solo $5.99
CIRUELA ROJA España kilo de $19.90 a solo... $13.39
PERA Barlett kilo de $15.90 a solo... $9.39
CHILE JALAPEÑO Kilo de $11.39 Precio Ley solo $5.49
LIMON Colima kilo de $4.75 a solo... $2.79
SANDIA NEGRA Kilo de $4.90 Precio Ley solo $2.89
NARANJA Jugosa kilo de $5.89 a solo... $3.99
MANGO TOMMY Kilo de $3.90 Precio Ley solo $1.79
REPOLLO Fresco kilo de $2.85 a solo... $1.19
CACAHUATE WINNUTS Bolsa de kilo de $13.50 a solo $12.39
PLATANO MANZANO Kilo de $5.00 Precio Ley solo $4.90
PAPAYA Maradol kilo de $9.50 a solo... $5.99

SALCHICHONERIA
ACIENTOS DE PUERCO El Rancho kilo de $49.90 a solo $39.50
QUESO MANCHEGO LIGHT CHEN agranel kilo de $74.90 a solo $62.90
YOGHURT CHEN 1/150 grs Fresa y durazno pz. De $4.30 solo $3.65
YOGHURT BURNETTE Sab. Surt. Agranel kilo de $18.90 a $11.50
QUESO CHIHUAHUA CLARITA kilo de $59.90 a solo $32.90
YOGHURT BURNETTE c/granola Sab. Surt. 1/250 grs. De $6.90 solo $5.30
ADEREZO P/NACHOS nat. Y c/chile Imperium kilo de $21.90 a $14.90
MORTADELA T/AMERICANO DUBY kilo de $20.90 a solo $14.75
SALCHICHA VIENA DUBY kilo de $20.90 a solo $13.45
SALCHICHA HOT DOG CHIMEX kilo de $21.90 a solo $16.90
CREMA DE LECHE BS Chilchota kilo de $22.80 a solo $17.90
QUESO CHIHUAHUA Duranguense kilo de $59.90 a solo $47.90
YOGHURT CHILCHOTA Sab. Surt. Kilo de $18.50 a solo $14.90
QUESO COTIJEÑO La Quesera kilo de $67.90 a solo $38.90
JAMON T/AMERICANO FUD kilo de $45.50 a solo $35.90
CREMA HIGIENICA Burnette agranel kilo de $17.90 a $11.90
SALCHICHA DE POLLO San Rafael kilo de $37.50 a solo $28.50
CHORIZO Ranchero Fino El Rancho kilo de $27.90 a solo $22.50

CARNES
ESPINAZO De Puerco kilo de $11.90 solo $6.90
POLLO BACHOCO entero kilo de $17.90 a $13.99
DIEZMILLO De Res sin hueso kilo de $39.90 a $31.90
HIGADO De Res kilo de $12.80 a $11.50
ASADO DE PALETA C/hueso kilo de $32.90 a solo $27.50
BISTECK DE PALETA C/hueso kilo de $33.90 a solo $27.50
ASADO DE PALETA C/Hueso familiar kilo de $34.90 a $27.50
PATA DE RES Kilo de $13.95 Precio Ley solo $11.50
PIERNA De Puerco c/ hueso kilo de $29.90 a solo $26.90
POLLO ENTERO PILGRIMS Kilo de $17.90 Precio Ley solo $13.95
PIERNA DE PAVO NATURAL Kilo de $15.90 Precio Ley solo $11.90
MANITAS De Puerco kilo de $10.50 solo $9.50
PIERNA DE PUERCO C/Hueso Familiar kilo de $28.90 a $26.90
PANCITA DE RES Kilo de $15.90 Precio Ley solo $10.90
BISTECK DE PALETA C/Hueso Familiar kilo de $32.90 a $27.50
DIEZMILLO S/HUESO Familiar kilo de $43.90 a solo $31.90
CUBITOS DE RES Kilo de $44.90 Precio Ley solo $42.90
DIEZMILLO C/HUESO P/Asar familiar kilo de $33.90 a $29.90

PESCADOS
PULPO Fresco kilo de $35.90 a solo $31.90
FILETE De Cazón gde kilo de $39.90 $29.90
CAMARON Chico s/cabeza kilo de $109.90 $85.50
FILETE Manta Seca kg de $29.90 solo $23.90
CAMARON MEDIANO Sin cabeza kilo de $129.90 solo $105.90
LIZA ENTERA FRESCA Kilo de $9.90 Precio Ley solo $6.25
SURIMI DE CAMARON Jumbo kilo de $59.90 a solo $51.90
CALAMAR GIGANTE Kilo de $9.90 Precio Ley solo $7.90

ABARROTES
DETERGENTE Rapido Rindex en polvo de 600 grs. De $13.15 a $9.95
CAFE Dolca Nestle de 100 grs. De $16.90 a... $14.95
MAYONESA # 16 Hellmann's fam. De 425 grs de $15.50 solo $13.95
LECHE EN POLVO Nido Kinder Nestle de 360 grs. De $25.95 $24.60
CHOCO KRISPIS Kellogg's de 530 grs. De $31.25 a solo $21.95
CORN FLAKES Kellogg's de 350 grs. De $19.30 solo $13.50
BLANQUEADOR LEY-WAY Liquido de litro de $5.25 a solo $3.95
PAÑAL Suavelastic Unisex Kleen Bebe grande c/16 pz. De $43.00 $31.95
SALSA PICANTE PET La Guacamaya de 205 ml de $3.85 a $3.20
COCKTAIL de Tomate y Almeja Safeway de litro de $10.50 a solo $7.95
A Clases Ahorrando Ley
JUGO DE VERDURAS V-8 Campbell's lata de 340 ml de $4.75 a $2.75
MEDIA CREMA NESTLE De 225 grs. De $9.20 a solo $8.40
JABON RUTH amarillo barra De 370 grs. De $3.60 a solo $2.75
PAÑAL Suavelastic Unisex Kleen Bebe mano c/16 pz. De $37.65 $28.95
30 % De Descuento EN TODA LA LINEA DE BOTANAS MCA. PRINGLES
30 % De Descuento EN TODO EL PAPEL HIGIENICO MARCA CHARMIN
30 % De Descuento EN BEBIDA T/SAB. DE GALON WINKY STA. MONICA
SERVILLETA Blanca LYS c/ 250 pz. De $10.95 $8.50
50 % De Descuento EN TODA LA LINEA DE CEREALES MCA MAIZORO Excepto Mini Flakes
30 % De Descuento EN FRIJOLES Y CHILORIO EN LATA CHATA

VARIEDADES
ACEITE MATH-1 750 ml p/gas y T. Aut. De $8.90 solo $6.40
FOCO DOM. General Electric 25,40,60,75 y 100 watts de $4.40 a $2.90
30 % De Descuento EN TODOS LOS ACCS. PARA MASCOTAS MCA. TWIN
40 % De Descuento EN PILAS Y BATERIAS ENERGIZER Y EVEREADY Excepto de Termino y Recarga

CONGELADOS
HELADOS Westwood sab. Surt.pz. 1/1.89 lt de $31.50 solo... $24.90
30 % De Descuento EN TODOS LOS BURRITOS Y BURRICOS DE LA MARCA EL CAZO
FRESA Congelada Natural Planet 1/226 grs de $6.50 a solo... $4.50
CONCENTRADOS P/Aguas Frescas congelados de 354 ml "Que Chevere" 2 X 1

ENSERES MENORES
VENTILADOR De Pedestal 16" C/R md. MY-3140R de $389.00 a solo... $345.00
TELEVISOR Daewood 19" color C/R md.DTQ19T2FC Precio Ley a solo.... $1490.00

LIBROS
40 % De Descuento EN T/LOS LIBROS DE ALFAOMEGA EN T/LOS DICCIONARIOS, MEGAS Y LIBROS INFANT HEMMA DE LAROUSSE
30 % De Descuento EN TODO EL ALBUM FOTOGRAFICO Y LOS DIARIOS Del Depto. De Regalos
30 % De Descuento EN TODO EL PEWTER, RESINA, Y CERAMICA Del Depto. De Regalos

HOGAR
30 % De Descuento EN T/LOS PRODUCTOS PARA CALZADO MCA. NUGGET Y AMBERES
30 % De Descuento EN GUANTES Y FIBRAS SCOTH BRITE Y FRIBRAS DE LA MARCA BRITEX
40 % De Descuento EN T/LOS UTENCILIOS P/COCINA DE NYLON TEFAL
30 % De Descuento EN TODAS LAS BOLSAS P/BASURA COSTALITOS Y SANSON
30 % De Descuento EN T/LOS SARTENES CON TEFLON MARCA EURO CINSA

Ley las Leches Nestle van sobre ruedas Gana 1 de los 10 autos chevy 2001
COMPRAS NO ACUMULABLES

PERFUMERIA POPULAR
SHAMPOO Y ACOND. Pantene Pro-V 400 ml v/arom de $39.10 solo $29.90
TINTE CREMA Viva Color tonos surt. De $48.90 solo $44.90
CREMA LIQ. Hind's 420 ml 25 % p/t/Tpiel de $20.90 solo $19.90
40 % De Descuento EN TODOS LOS CEPILLOS DENTALES ORAL B Y PRO
30 % De Descuento EN TODOS LOS DESODORANTES SERIES GILLETTE
30 % De Descuento EN T/LAS PRESENTACIONES DE DESODORANTES MARCA OLD SPICE

TEPIC
OFERTAS VALIDAS SOLO HOY EN SUS TIENDAS LEY RODEO LEY MOLOLOA Y LEY ALICA
Más Cosas a Mejores Precios
Ley JUEVES 30 DE AGOSTO

En Primera Fuerza

¡2 de Agosto Se Coronó Campeón, Venció a Real Provincia!

Por Miguel Curiel Aguilar
MERIDIANO DE NAYARIT

Tepic, Nayarit (30-Agosto-2001) Se jugó en la cancha de la "Máquina Roja" del Ejido la final de la categoría de Primera Fuerza de la AFEN –Asociación de Fútbol del Estado de Nayarit- que preside el ing. José Antonio Huizar Espinosa y el equipo de la popular colonia 2 de Agosto consiguió la corona de Liga al vencer en penales a la potente escuadra de Real Provincia.

Duro juego, sin dar ni pedir cuartel, las fuerzas estuvieron muy niveladas, al grado tal que aun con la pertinaz lluvia que cayó por la tarde, el desempeño de los dos equipos no mermó en ningún momento, y al final del tiempo reglamentario finalizaron con el marcador empatado a un gol. Primer tiempo de dominio alterno, los dos equipos jugaron con un planteamiento de poner a cuatro defensas, cuatro medios y dos delanteros, y en los primeros minutos dominó Real Provincia, con mejor manejo de balón en la media cancha, pero conforme pasó el tiempo las fuerzas se nivelaron y 2 de Agosto empezó a mostrar peligro en las jugadas de contragolpe, aprovechando la velocidad de sus carrilleros. A los 22 minutos del primer tiempo llegó con todo, el primer aviso de Real Provincia, y el arquero de 2 de Agosto se tuvo que emplear a fondo para mandar el balón a tiro de esquina. La respuesta llegó de inmediato, con la presión en la línea media de 2 de Agosto, los cuales merodeaban el área grande de los Provincianos, y se animaron los agosteños a disparar de fuera del área, pero no tuvieron la suerte de anotar. En el segundo tiempo la tónica fue la misma, de altibajos, cero llegadas a fondo, excepto los dos goles que se anotaron no hubo más y el árbitro del encuentro Santiago Paniagua decretó el final del encuentro, indicándoles a los capitanes de ambos equipos que el título de Liga se decidiría en los penales. Siguieron con el mismo ímpetu a la hora de cobrar los tiros máximos, en la serie de cinco en rotación ninguno falló, todos anotaron, por lo que hubo necesidad de que se fueran a la muerte súbita, anotó primero 2 de Agosto, luego vino el cobro de Real Provincia y también mandaron el balón al fondo de la red, y nuevamente 2 de Agosto se hizo presente en el marcador para anotar el séptimo tanto, tocó el turno a Real Provincia, pero el ¡ahhh! se escuchó en la tribuna del Ejido cuando se falló el gol del posible empate. Así se escribió la historia de esta final de liga de Primera Fuerza, con un marcador de 7 goles a 6 en penales y 8-7 de manera global, el equipo de 2 de Agosto se coronó Campeón de Liga.

La escuadra de 2 de Agosto en penales consiguió ser Campeón de Liga en la categoría de Primera Fuerza de la AFEN. (foto MiguelCuriel/digital)

Real Provincia es el ya mérito, se tuvo que conformar con el subcampeonato de Primera Fuerza, cayeron en penales ante 2 de Agosto.

Lleno lució la tribuna ejidataria en el juego entre 2 de Agosto y Real Provincia. (foto MiguelCuriel/digital)
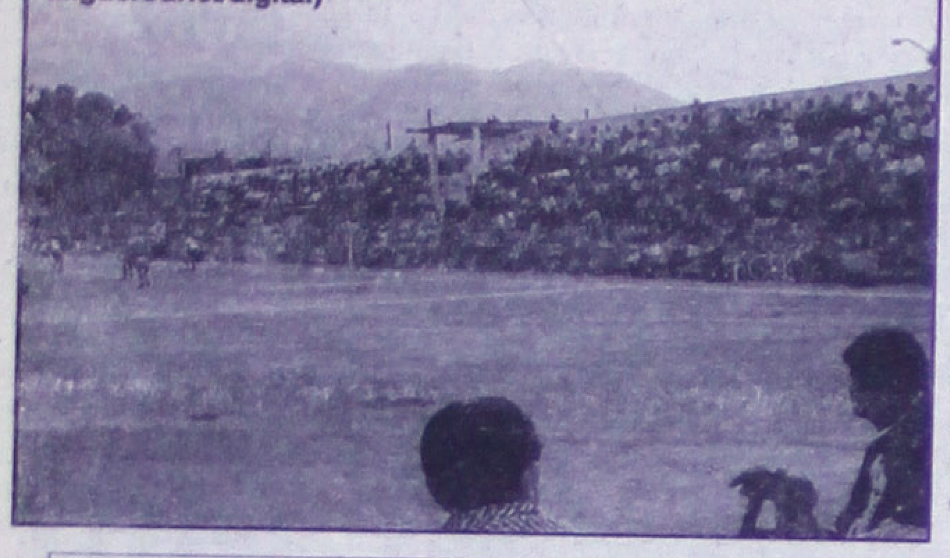

¡¡ CAMBIATE YA !! y libera tu teléfono

Meg@Red 64k

Tu entrada al Internet por Cable

Por sólo $260.00* mensuales

> Sin utilizar tu teléfono
> Siempre en línea
> Más Rápido conexión a 64Kbps
> Más Barato que el internet telefónico

COMPARA

	Prodigy	Meg@Red
Velocidad	56K	64K
Mensualidad Internet	$189.00	$260.00
Servicio Medido	$222.00	$ 0.00
Sub-total	$411.00	$260.00
I.V.A.	$ 61.65	$ 39.00
TOTAL	$472.65	$299.00
Ahorro Mensual		$ 173.65
Ahorro Anual		$2,083.80

Contrata ahora y aprovecha la mejor opción para conectarte a Internet.

Llámanos y un promotor te visitará

214 45 00

Oficina central: Magnolia No. 212 Col. San Juan Tel. 214 45 00
CIS San Rafael: Av. del Valle No. 133 Planta Baja
CIS CENTRO: Zacatecas No. 83 Col. Centro Planta Baja.
CIS TECNOLÓGICO: Av. Insurgentes No. 2666 Col. Miguel Hidalgo

Cisco Powered Network www.megared.net.mx

*Aplican Restricciones. Tarifa para clientes que ya cuentan con el servicio de Megacable. Sólo para servicio residencial. Precios más I.V.A.

Hugo Chavez

CLASIFICADOS

1 Automóviles
2 Casas
3 Departamentos
4 Locales
5 Terrenos
6 Empleos
7 Mascotas
8 Motocicletas
9 Varios
10 Entretenimiento
11 Servicios Hogar
12 Varios Ventas

TARIFA
Precio por palabra
Minúscula Negrita Mayúscula
$ 1.00 $ 2.00 $ 2.00

212-01-45
LINEA COMERCIAL

PROMOCION
AVISO
Con Fotografía
$ 100
Por Tres Días
* Traenos la foto

Circulación Regional: Nayarita, Puerto Vallarta y Sur de Sinaloa. También On Line www.meridiano.com.mx

Meridiano Comercial

ALVARO ALFARO ALFARO
DIGITAL
Rotulación por computadora, gran formato & publicidad
La solución perfecta para tus necesidades publicitarias
Zacatecas #19 Nte. 212-01-39 y 216-88-46

Tepic, Nayarit. Jueves 30 de Agosto de 2001 DIRECTOR COMERCIAL: LIC. FELIPE DE JESUS SANCHEZ VILLEGAS

1 AUTOS

...inivel legalizada, ...Parque Juan ...cutia (3/8/09/3557)

...rd Topaz, modelo 92, ...ndar 5 velocidades, ...A, rojo. 213-73-63, ...44-3 -66-04-40 (4/8/indef)

...hevrolet modelo 71, ...olor rojo, standart, 6 cilindros, recien reparado en motor. 213-73-63, ...6-04-40 (4/8/indef)

...ord Ranger, modelo ..., A/A, excelentes condiciones 4 cilindros, negro. 213-73-63, 044-32 ...6-04-40 (4/8/indef)

Suburban 1993, automatica, aire acondicionado, difusor trasero, electrico. Informes: 013 ...216-26..., Guadalajara, Jalisco (18/18/sept)

Chevrolet Blazer Jimy, modelo 89, aire, automatica, 6 cilindros, digital, electrica, de lujo, $50,000.00, regularizada. Informes: 214-54-... (19/11/sept)

Neon 9... RT, A/A, V/E, 4 puertas, rines deportivos. Informes: 211-07-94, 211-19-04 (21/4/sept)

Chevy Monza, mod. 99. 213-50-... (25/1/09)

Vendo Ram Wagon, modelo 1999, unico dueño, informes celular: 01-323-...05-48, oficina 01-328 ...503-15 (24/31/08)

Toyota 86, king-cab, caja larga, con tina, A/A, excelentes condiciones, $35,000.00. 212-25-59 (27/31/08)

Vendo Suburban, 1997, automática, aire acondicionado, vidrios y espejos electricos, 53.000 kms, unico dueño. Informes: 212-13-99, 212-18-22 (29/14/09)

Volkswagen '98, excelentes condiciones. Informes. 216-39-07 y (044-32) 60-55-18 (26/02/09)

Vendo Winstar, 96, A/A, un solo dueño. 044-32 48-15-02 (25/5/sept)

Vendo Gran Marquis, azul marino, modelo 83. Tel 212-14-85

Neon 2000 $104,000 (044-32) 46-06-92

Cavalier 97, standart, 2 puertas, A/A, 46.000 kms, unico dueño, excelente. 216-87-87 y 044-32 67-32-35

Windstar 99, roja, unico dueño, 35.000 kms, cel. 044-32 48-00-24, tenencias pagadas, seguro automotriz.

Golf CL, modelo 1995, 4 puertas, standart, tinto. Inf: 212-95-65

Gran Marquiz 93, piel impecable $90,000 (044-32) 40-48-83

Se vende camioneta Nissan Mod. 89, $35,000 Inf. 212-19-59 (26/04/09)

Se vende Gran marquis 92, mexicano, en buen estado, interiores de piel, un solo dueño. Inf. tel. 218-16-48 (27/31/08)

Golf 98, GL, 4 puertas, color rojo, 044-32 46-06-08 y 044-32 65-10-02 (28/1/09)

Toyota 84, rojo, dirección hidraulica, A/A, $28,000. Tel. 214-83-32

Vendo Cheyenne 89, automática, $38,000 y VW sedan, 94, $24,000. Tel. 214-21-92, 214-22-08, Aldo.

Toyota 83, caja larga, dirección hidraulica, camper, $28,000. Tel. 214-83-32 (28/30/08)

VW Sedan 94, buenas condiciones. 213-22-36 (28/30/08)

Datsun, 2 puertas, $11,000.00, 218-13-98, 044-32 60-07-30

Toyota 86, vendo o cambio, llantas nuevas, $28,900.00. Teléfono. 266-92-30 (28/30/08)

Nissan 85, A/A, $28,900.00. Teléfono 266-92-30 (28/30/08)

VW 2001, excelentes condiciones. 213-22-36 (28/30/08)

Remato camioneta Pick-Up, Chevrolet modelo 1989, color roja, 4 cilindros, $35,000.00 Tel. 214-54-06 (29/08/indef)

SE VENDE
COMBI
Color blanco
Modelo 88.
Informes teléfono:
212-10-95

Cheyenne 1998, unico dueño, recibo auto. 213-65-79 (28/30/08)

Vendo camioneta Ford, baratisima, buenas condiciones, informes en: Juárez 162 Oriente, de 4-7 PM, celular: 044-32 62-03-85

VW 2000, remato, urge, blanco, $48,000.00 044-32 30-09-93 (28/30/08)

Atlantic modelo 84, VW 4 puertas, buen estado general. 240-52-18 (28/7/09)

Cambio, crédito. Ford Ranger, 86, 4 cilindros, cabina y media, Blaizer, panel, monte carlo, $9,950.00, acepto aparatos electricos. Rosal 10, Las Flores, Rodeo. (28/30/08)

Oportunidad Pick-Up,6 cilindros, modelo 1992, mexicana, dodge, austera, estereo de estratus, blanca, remato $36,500.00. Cel. 044-32 40-35-37 (28/30/08)

Jetta 94, standart, GL, blanco, 69,500.00 Informes: 216-36-52

Gran Voyager, modelo 88, de lujo, legalizada. Tel. 214-85-73 (29/2/09)

De oportunidad, vendo Topaz modelo 88, en muy buenas condiciones generales. $24,000.00. Teléfono. 213-53-01 (29/31/08)

Vendo Pointer 99, A/C, standart, banquetero. 212-75-37, 48-42-01 (29/3/09)

Vendo Tsuru GSI, 1999, Tel: 213-95-28 (29/1/09)

Lujosa Ram Charger, modelo 93. Teléfono: 16-33-28 (29/3/09)

Vendo Tsuru GST 95, buenas condiciones, A/C. Teléfono: 212-60-93 (29/7/09)

Cambio o vendo mesas de billar, nuevas, las cambiaria por automovil, modelo 93 y 95 (Cougar, Marquis, Mistique u otros) 01-36 13-24-60 (27/2/sept)

Cavalier 94, automático, 4 puertas, blanco, muy buenas condiciones. 213-73-62 (30/2/09)

Aprovecha minibuses, 91, con permiso. 216-39-78, 044-32 67-10-68 (30/15/09)

Flamante Silverado, modelo 96. Teléfono: 16-33-28 (30/6/09)

Vendo Silverado, 97, A/C, buenas condiciones, unico dueño. 212-41-87, 216-41-39 (30/6/09)

Se vende camion volteo, Mercedez Benz, modelo 1992, en muy buenas condiciones. Informes, teléfono: 211-51-74 y/o 044-32 46-15-00

Shadow 91, automático, 4 puertas, aire, perfectas condiciones. 214-58-93 (30/4/09)

Nissan Sentra, modelo 86, 4 puertas, std, color bronce. Tel. 213-24-59 (30/1/09)

Vendo camioneta Nissan, pick-up, modelo 84, dirección hidraulica, legalizada. $27,900.00. 214-83-32 (30/1/09)

Pick-Up Toyota, 85, excelente estado, A/A, $25,500.00 210-07-08 (30/1/09)

Vendo Nissan, doble cabina, modelo 84, buenas condiciones, $32,500.00 Teléfono. 213-53-01 (30/1/09)

Venture 98, LS, larga, excelente estado, $165,000.00 213-22-36 (30/3/09)

Vendo Sentra, rojo, modelo 2000, 22.000 kms. Tel cel. 044-32 64-05-92, 65-46-97 (30/3/09)

Por no necesitar cambio magnifica pick-up dodge Ram, 87, cuatro cilindros, por auto chico. Durango 94 Sur. (30/1/09)

Chevy pick-up, 1999, vendo-cambio, auto chico. 213-65-79

Ram Charger 1994, unico dueño, como nueva, recibo auto. 213-65-79 (30/3/09)

2 CASAS-VENTA

Venta casas, 2 pisos. 213-77-68 (16/1/sept)

Casa nueva, fracc. Jacarandas, $230,000. Tel. 213-83-23

Casa nueva, 2 cuadras de Insurgentes, Tel. 213-83-23 (23/31/08)

Residencia en ciudad del valle, Las Brisas, y col. Centro. 20-51-57, 214-85-80 y 213-05-85 (23/31/08)

Ultima casa credito INFONAVIT $185,000 212-28-76 (26/09/08)

Vendo casas av. Zapopan, fracc. Floresta, Moctezuma, Nuevas Palomas, y fracc. Colonial, acepto crédito Infonavit. Llama: 213-05-85, 214-85-80 y 20-51-57 (23/31/08)

Se vende casa nueva, tipo colonial, $230,000, Xalisco, Nay. Acepto crédito, informes: 211-13-95 o celular, 20-48-03

CASAS NUEVAS, diferentes ubicaciones y precios, amplias, cimentación 2 niveles, acabados de primera, de ladrillo, mostramos sin compromiso. 216-50-36, 044-32 48-07-69

Casa grande, 2 plantas, $1,700.00. 044-32 40-47-22 (25/1/sept)

VENDO CASA NUEVA, lindavista, cochera dos carros, tres recámaras, dos baños, acepto credito INFONAVIT. Tel. 211-74-79 (26/31/08)

VENDO CASA NUEVA Ojo de Agua, Cuauthemoc, Nayarabastos, Acepto credito INFONAVIT. Teléfono 211-74-79 (26/31/08)

Vendo o rento casa chica, 2 plantas, Fraccionamiento Simancas, Independecia y Allende. (044-32) 67-65-27 y 60-75-45 (26/31/08)

Remato casa, nueva, 2 recámaras, col. Nuevo Progreso, $155,000. 216-12-57 (28/30/08)

Vendo casa, 2 km, playa Chacala, acepto vehiculo. Cel. 63-49-54 (28/7/09)

Vendo casa de infonavit, parte baja, a espaldas de ley mololoa. Tel. 214-15-88, 044-32 67-13-41 (28/1/09)

Fracc. Jacarandas, dos recámaras, cocineta, algiber, crédito. 217-03-28, 044-32 62-12-96, 044-32 20-51-57 (28/30/08)

Vendo casa nueva, fachada californiana, colonia Las Conchas, acepto crédito Infonavit. Interesados: 216-21-40 (28/13/09)

Casas nuevas, cerca de la preparatoria 13, $225,000. 213-14-96 (28/30/08)

Casa nueva, en Rodeo de la Punta, 170 M2 construidos, $660,000. 213-14-96 (28/30/08)

Casa colonia Nueva Aviación, 5x29, $250,000.00 213-14-96 (28/30/08)

Casa, dos plantas, nueva, col. Moctezuma. Tel. 10-16-11 (28/1/09)

Casa Fovisssste Lindavista, 3 recámaras, 110 M2 construidos, $220,000.00 213-14-96 (28/31/08)

Vendo casa, huerta residencial, 3 recámaras. Celular. 46-05-05

Residencia, col. San Juan, 3 recámaras, principal jacuzzi, cochera 3 autos, jardin de fiestas. Cel. 46-05-05 (28/30/08)

Super casa, 3 recámaras, sala, cocina, 3 baños, cochera, obra gris, 120 mil. 212-28-76

UNIVERSIDAD VIZCAYA DE LAS AMERICAS
AUTORIZACION DE FUNCIONAMIENTO S.E.P.
OFICIO 075/06/2001-3230

PSICOLOGIA
ARQUITECTURA
MERCADOTECNIA
DISEÑO GRAFICO
CONTADOR PUBLICO
COMERCIO INTERNACIONAL
INFORMATICA ADMINISTRATIVA
CIENCIAS DE LA COMUNICACION
ADMINISTRACIÓN DE EMPRESAS TURÍSTICAS

Para una formación profesional de calidad...

Informes e Inscripciones:
Arq. Antonio Rivas Mercado #7
(entre Av. Mexico y Veracruz)

UNIVERSIDAD VIZCAYA DE LAS AMERICAS
TEPIC

Inicio de Cursos
13 de Agosto del 2001
Tel: 213-69-00
210-08-00

En Alica Automotriz toda la agencia está de Seminuevos!

Garantía de Agencia

Unidades sin intereses

Enganches diferidos

Del 30 de Agosto al 15 de Septiembre

Si, del 30 de Agosto al 15 de Semtiembre toda la Agencia se dedicará a vender Seminuevos. De verdad, toda la Agencia.
Venga, compruébelo y salga estrenando un seminuevo!!!

ALICA

ALICA AUTOMOTRIZ, S.A. DE C.V.
Insurgentes No. 779 pte. Tepic, Nayarit
Tel: (32) 12-77-66
www.alica-automotriz.com.mx aaventas@tepic.megared.net.mx

Jeep

DE QUE SE VENDE... SE VENDE

SI SU AUTO, CASA O TERRENO YA ESTUVIERA AQUÍ NO ESTARÍA PENSANDO ¿CUANDO SE VA A VENDER?

PROMOCIÓN DEL MES

DIGITAL

Hazlo en Grande!!

* publicación mensual
$ 764 pesos

212-01-45

Línea Comercial

Meridiano Comercial

Su anuncio también se publica en:
Meridiano.com.mx

Seguridad Pública

En comunidades de Ruiz, Tuxpan y Rosamorada...

¡URGE LA PRESENCIA DE LA PGR!

SEGURIDAD
13-76-32

Por mariguano y maldito, finalmente cayó...

¡DETIENEN A PACO NAVA!

Francisco Nava Briones, detenido con mota y armado.

Y vivieron para contarlo...

¡SE HUNDIO CAMIONETA EN CANAL!

¡INUNDADAS COLONIAS Y ESCUELAS!

Seguridad Pública
Jueves 30
Agosto 2001
EDITOR ALEJANDRO GARCIA
Meridiano de Nayarit
$5.00

Sol
213-49-00
211-60-92

Al calor de las copas, un anciano le clavó cuchillo en el cuello

¡ASESINADO EN UNA FIESTA!

Al parecer el problema se inició por unos terrenos

Eran dueños de lancha, vehículos y mota asegurada en San Blas

¡DETECTAN A NARCOS EN IXTLAN!

¡ATROPELLAN MUJER FRENTE A TRANSITO!

García y Palomares
MERIDIANO

Tepic.- Al tratar de cruzar la avenida frente a las instalaciones de Tránsito del Estado, mujer fue arrollada por un camioneta marca Ford, siendo auxiliada por una ambulancia de la Cruz Roja.

Siendo atendida por socorristas de la Cruz Roja.

Esto ocurrió siendo las 13:50 horas de ayer miércoles cuando la hoy lesionada trataba de cruzar la Avenida Rey Nayar, altura de la Insurgentes. El vehículo marca Ford, color tinto, placas de circulación PB 37376, era manejado por Quetzalcoatl Godínez Alvarez, quien circulaba de poniente a oriente y embistió a la mujer que trataba de cruzar de la acera norte a sur y la que resultara lesionada.

Rafael Arreola, ayuda con las pertenencias de la lesionada.

Al ser auxiliada por paramédicos de Cruz Roja, dijo llamarse Margarita Romero Martínez, de 47 años de edad, con domicilio en la calle Francisco Villa número 69 de la colonia Dos de Agosto, quien finalmente fue trasladada a un hospital para sus atenciones médicas, toda vez que resultó con golpes en diferentes partes del cuerpo y una herida cortante al parecer por fricción en brazo izquierdo, presentándose al lugar una familiar de la señora Margarita, quien dijo ser su yerno, de nombre Rafael Arreola, con domicilio en la calle Doctor Julio Terán número 52, de la colonia México mismo que se llevara sus pertenencia entre ellas su bolso.

Agentes de Tránsito toma datos de la camioneta y su conductor.

Tomó nota del accidente Agente de Tránsito del Estado, poniendo a disposición del Agente del Ministerio Público adscrito a la dirección para deslindar responsabilidad.

La lesionada frente de la camioneta que la atropello.

Es llevada en un carro-camilla a la ambulancia.

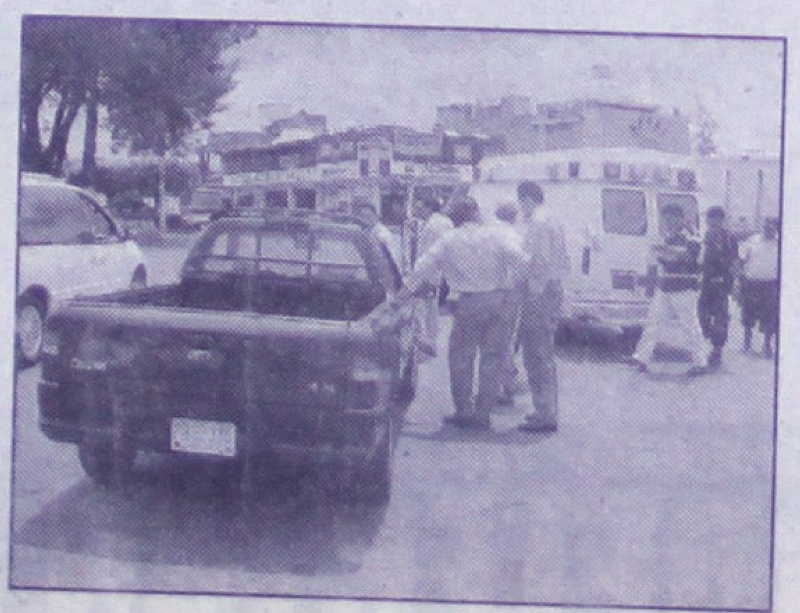

Debido al Exceso de Velocidad y la Lluvia...

Derrapó y Destrozó un Auto Deportivo

*** El otro auto afectado, es un Estratus modelo 2000**

*** La Policía Federal se hizo cargo del accidente**

Por Josué Pelayo Martínez
MERIDIANO/Puerto Vallarta

Otro choque mas por causa de las lluvias y el exceso de velocidad se registró por la noche, tras no respetar las condiciones del tiempo, dejando como resultado daños materiales solamente.

Luego de llegar a una curva, el vehículo se derrapó y se salió de su carril, para después impactarse contra otro auto que circulaba en sentido opuesto.

Se dijo que el automóvil marca Chevrolet, tipo Camaro, color rojo, deportivo, modelo 1985 y con las placas de circulación TJNO82 del estado de Ohaio Estados Unidos, conducido por el señor Juan López Isiordia de 47 años y con domicilio conocido en el poblado de Sayulita Nayarit circulaba hacia Tepic.

El conductor de éste automóvil, manifestó a los oficiales de la P.F.P. que cuando circulaba por la carretera siendo las 22:30 horas arreciaba una tormenta lo que ocasionó que a la altura del kilómetro 120 más 750 el auto se derrapó en una curva descendente por lo que invadió el carril contrario ocasionando con esto que chocara con el frente izquierdo contra el costado izquierdo del vehículo que circulaba en sentido contrario.

El automóvil al que resultó afectado con el derrapón, es uno marca Dodge, tipo Estratus color gris modelo 2000 y con las placas de circulación HXE1984 del estado de Jalisco y el cual era conducido por José Dionisio Casillas González de 47 años el cual tiene su domicilio en la calle Nicaragua número 326 de la colonia 5 de Diciembre el cual menciono que el auto es propiedad de la señora Rosa Romana Rojas Rivera la cual tiene su domicilio en el fraccionamiento de las Acalias.

Al lugar de los hechos arribó la patrulla de la Policía Federal Preventiva 5828 al mando del oficial Javier Romero el cual se encargó de realizar el parte informativo y de llevar a cavo el peritaje de como se dieron los hechos en donde no se registraron lesionados solo los daños materiales.

Como no se llegó a un acuerdo entre ambas partes el oficial de la P.F.P tuvo que remitir los dos vehículos al corralón Federal de G grúas. Ayon donde quedaron a disposición del M.P de Bucerias lugar donde se deslindaran responsabilidades de los participantes.

El oficial Javier Romero, dio a conocer que los daños causados del Camaro ascienden aproximadamente a 5. pesos y del Estratus los daños son por el monto de 7. mil pesos así mismo el Federal levantó el folio correspondiente contra el presunto responsable del choque por camino mojado y fue el de circular por carril contrario esto cuando se derrapó y falta de licencia para conducir.

Así quedaron los vehículos participantes en un accidente.(Fotos de Josué Pelayo Martínez).

Intentó Darse a la Fuga y lo Aprehendieron...

¡Mozalbete "Chocó" y Traía Mariguana!

*** La detención ocurrió ayer en la madrugada**

Por Adrián De los Santos
MERIDIANO/Puerto Vallarta

[illegible]

Bienvenido al Mundo de la Excelencia Belleza y Placer

Nuevo Milenio

Thailand
INTERNATIONAL
Massage & Escort

Servicio a Caballeros Damas y Parejas

Tel. Pto. Vallarta
22-41-687

www.thailand.com.mx

Buscanos Sección Amarilla Centros Nocturnos Pag. 97
¡Escoge tu personalmente las Modelos antes del Servicio!

Eran dueños de lancha, vehículos y mota asegurada en San Blas

¡DETECTAN A NARCOS EN IXTLAN!

J.J.Arriola/Meridiano

Ixtlán del Río.- Una lancha rápida, dos vehículos y casi media tonelada de marihuana asegurada en la playa de Santa Cruz de Miramar, podría pertenecer a presuntos narcos de este municipio, según lo reveló una fuente extraoficial.

Se dijo de manera extraoficial, que los presuntos propietarios de las unidades utilizadas para la custodia y transporte de la droga, podrían pertenecer a alguien "Pesado" que radica en este municipio; en el barrio denominado de Los Pobres.

El automóvil Gran Marquis color crema, es propiedad de un habitante muy conocido de este municipio, del cual la cual nuestra fuente no quiso revelar su identidad por temor a represalias, pero indicó que podría tratarse de alguien "muy pesado" que opera en el municipio.

Como se recordará, la droga asegurada en la playa de Santa Cruz de Miramar fue llevada a cabo, gracias a que elementos de la PJE recibieron una llamada anónima, cual puso en alerta a la policía judicial la noche del pasado domingo; motivando a un intenso operativo en la población de Santa Cruz de Miramar, ello ante la presencia de vehículos sospechosos.

En el lugar fueron asegurados docenas de galones de gasolina y una lancha, los cuales estaban escondidos entre la maleza.

El lunes por la mañana la operación culminó con el aseguramiento de todo esto y además de una importante cantidad de mariguana la cual aparentemente pretendían trasladar vía marítima a bordo de una lancha rápida, la cual tenía un potente motor.

La lancha en la que transportarían el enervante.

INICIO LA OPERACION

Ayer la Procuraduría General de Justicia del Estado (PGJE) dio a conocer que fue la noche del domingo aproximadamente a las 20:30 horas, cuando agentes policiacos del centro táctico operativo de San Blas recibieron un telefonema anónimo.

La persona denunciaba sobre la presencia de dos vehículos sospechosos en el interior del poblado de Santa Cruz de Miramar; en uno de ellos -indicaba- llevaban muchos galones con gasolina y además un motor fuera de borda.

Poco después 20 elementos de la PJE al mando del coordinador de la zona norte III, Jaime Rivera Mendoza, implementaron un operativo para indagar sobre los vehículos sospechosos, y para ello los efectivos policiacos se trasladaron hasta Santa Cruz de Miramar.

En la playa y escondidos entre la maleza, los uniformados efectivamente detectaron que una lona cubría 20 galones de plástico que contenían gasolina, solo uno de ellos tenía agua los demás estaban repletos de combustible.

Asimismo, en el sitio permanecía una panga equipada con el motor antes señalado, así que los judiciales procedieron a retirarse dejando bien vigilado el lugar, mientras que un grupo especial realizaban un recorrido por toda la zona para buscar a los propietarios de los vehículos.

La camioneta que iba repleta de mota; se cree que es de un narco de Ixtlán del Río.

No fue posible localizar a las personas pues aparentemente también recibieron un 'pitazo', pero al regreso de su recorrido, cuando pasaban por la plaza principal de Santa Cruz de Miramar, encontraron estacionados los dos vehículos.

Se trata de un automóvil marca Ford, tipo Grand Marquis, modelo 1983, color beige, placas de circulación REA3558, así como una pickup modelo 1985, color tinto, placas 5DX685 del estado de Arizona, que ya llevaban cargados los galones de combustible y el motor.

CUANTIOSA CARGA DE MOTA

Esto motivó a que incrementara la vigilancia alrededor de ese sitio a fin de dar con los conductores de los vehículos, operativo que se prolongó durante toda la noche del domingo y madrugada de ayer.

Más tarde, aproximadamente a las 07:45 horas de ayer detectaron que también junto a los vehículos antes mencionados, permanecía una camioneta de redilas también abandonada.

Se trataba de una camioneta marca Chevrolet, doble rodado, color blanco, con placas PA35242 que al ser revisada, en su parte trasera detectaron varios paquetes tipo 'ladrillo' conteniendo en su interior un vegetal verde y seco con todas las características de la mariguana.

Los veinte elementos policiacos esperaron un tiempo prudente, pero no pudieron dar con las personas que se encargarían de trasladar la droga y vehículos, así que procedieron a dar aviso a un agente del Ministerio Público para que diera fe del aseguramiento de todas estas unidades y la droga.

Y así, minutos antes de las tres de la tarde el convoy policiaco custodiaba los vehículos y la droga hasta las instalaciones de la Procuraduría General de Justicia donde estuvo el Procurador, Jorge A. Bañuelos Ahumada y el director de la PJE, Coronel José Héctor Navidad Villarreal.

La droga; se dice que era de unos ixtlenses.

Ahí descargaron la camioneta que traía algunos costales de forraje y escondidos los que llevaban la mariguana, paquetes que fueron depositados sobre una lona para mostrarlos antes los medios de comunicación al igual que los vehículos y los galones con gasolina.

Aunque no había sido dado a conocer oficialmente, trascendió que los paquetes sumaban más de 200 y el peso sobrepasaba la media tonelada de marihuana; todo esto sería puesto a disposición del agente del Ministerio Público Federal quien se encargaría de iniciar la respectiva averiguación previa.

Este fue el resultado de un intenso operativo que se prolongó por varias horas y en un combate frontal contra el narcotráfico por parte de la Procuraduría General de Justicia dio a conocer el funcionario estatal.

La droga asegurada durante este operativo, al parecer fue bajada de la sierra de Ixtlán del Río y llevada a las costas nayaritas, en donde a bordo de una lancha rápida sería llevada vía marítima a un lugar desconocido al norte de México. Sobre los vehículos decomisados, se indicó que estos cuentan con reporte de robo en este municipio sureño de Nayarit.

El auto Marquis; tiene reporte de robo en Ixtlán del Río, informó una fuente.

Y vivieron para contarlo...

¡SE HUNDIO CAMIONETA EN CANAL!

** El conductor y su acompañante no se ahogaron, aunque con lo borrachos que andaban su escape a la muerte fue todo un milagro*

Rubén Pérez/Meridiano

Santiago Ixcuintla.- A eso de las 20:00 horas del pasado martes reportaron vía telefónica a la Dirección de Seguridad Pública Municipal anunciando muertos dijeron que una camioneta había caído al canal que cruza por un costado de la comunidad denominada "San Isidro".

Rápidamente se trasladaron a investigar lo sucedido agentes de la Policía Municipal, dando parte a la Policía Judicial del Estado destacamentada en Villa Hidalgo así como al personal de Tránsito del Estado de la misma comunidad.

Y aunque si encontraron la camioneta zambullida en agua donde habían informado, afortunadamente de este percance no había fallecidos.

La unidad es una camioneta Ford, color negro, modelo 76', con placas de circulación RES-4312 del estado, propiedad de su conductor Juan Rodrigo Rosales López, de 30 años de edad, originario y vecino de esta ciudad con domicilio particular en calle Pípila número 28.

Este mismo fue encontrado en el lugar de los hechos bajo el influjo de las bebidas embriagantes pero tuvo aliento y memoria para recordar que momentos antes transitaba de "La Presa" hacía "Valle Zaragoza" por el bordo del canal.

Siendo a la altura de "San Isidro" donde en una pequeña curva perdió el control sobre la unidad y por que la grava suelta estaba mojada a consecuencia de la lluvia derrapó hasta que la camioneta se metió por completo al canal.

Juan Rodrigo Rosales circulaba en compañía de un individuo de nombre Rubén N. N., resultando ambos sin ninguna lesión.

Posteriormente se presentó una grúa con la que consiguieron sacar la camioneta, la cual permanecerá parada por algunos día, posiblemente hasta que se le pase el susto a su propietario.

Al calor de las copas, un [illegible] cuchillo en el cuello

¡ASESINADO EN UNA FIESTA!

**** Al parecer el problema se inició por unos terrenos***

Alejandro García/Alejandro Almanza
Meridiano

Tepic.- José Serafín Pérez Arellano de 49 años de edad, estaba tirado en el suelo, en el interior de su casa; sin vida y presentaba una herida cortante en el cuello de algunos 2.5 centímetros al lado derecho, lesión que le provocó una muerte casi inmediata debido a que el joven se desangró muy rápido.

El cuerpo del arriba citado se encontraba dentro de la casa habitación marcada con el número 3 de la calle México en la zona centro del poblado de San Cayetano, Nayarit, y según versiones de un hermano del fallecido de nombre Arturo Pérez Arellano, su consanguíneo había sido asesinado.

¡DISCUSION SANGRIENTA!

Arturo Pérez Arellano, hermano de la víctima, señaló ante las autoridades policiacas que él, su hermano y Antonio Solórzano González de 73 años de edad, se encontraban ingiriendo bebidas alcohólicas en el interior del domicilio de José Serafín; ahí estuvieron hasta las primeras horas de la madrugada de este miércoles.

Todo marchaba bien; hasta que de pronto José Serafín comenzó a reclamarle a Antonio Solórzano unos terrenos, de los cuales ambos se decían ser los propietarios.

Ebrios como se encontraban, Antonio y José Serafín comenzaron a discutir acaloradamente, a grado tal en que Antonio Solórzano cansado de tanta alegata decidió desenfundar una navaja al parecer tipo 007 y con ella le asestó un corte a su contrario, el cual solo se tocó el cuello y cayó al suelo herido de muerte. Minutos mas tarde falleció debido a un shock hipovulémico.

El agresor al ver lo que había ocasionado, optó por darse a la fuga con rumbo hasta el momento desconocido, sin que hasta el momento haya sido localizado y detenido por la judicial del estado de Nayarit.

Sobre este hecho sangriento, tomó nota un Agente del Ministerio Público del Fuero Común, el cual abrió una averiguación previa por el delito de homicidio intencional; delito que será perseguido hasta en tanto no sea capturado el presunto responsable de estos hechos.

¡ENCARCELAN HUICHOL!

García y Almanza
Meridiano

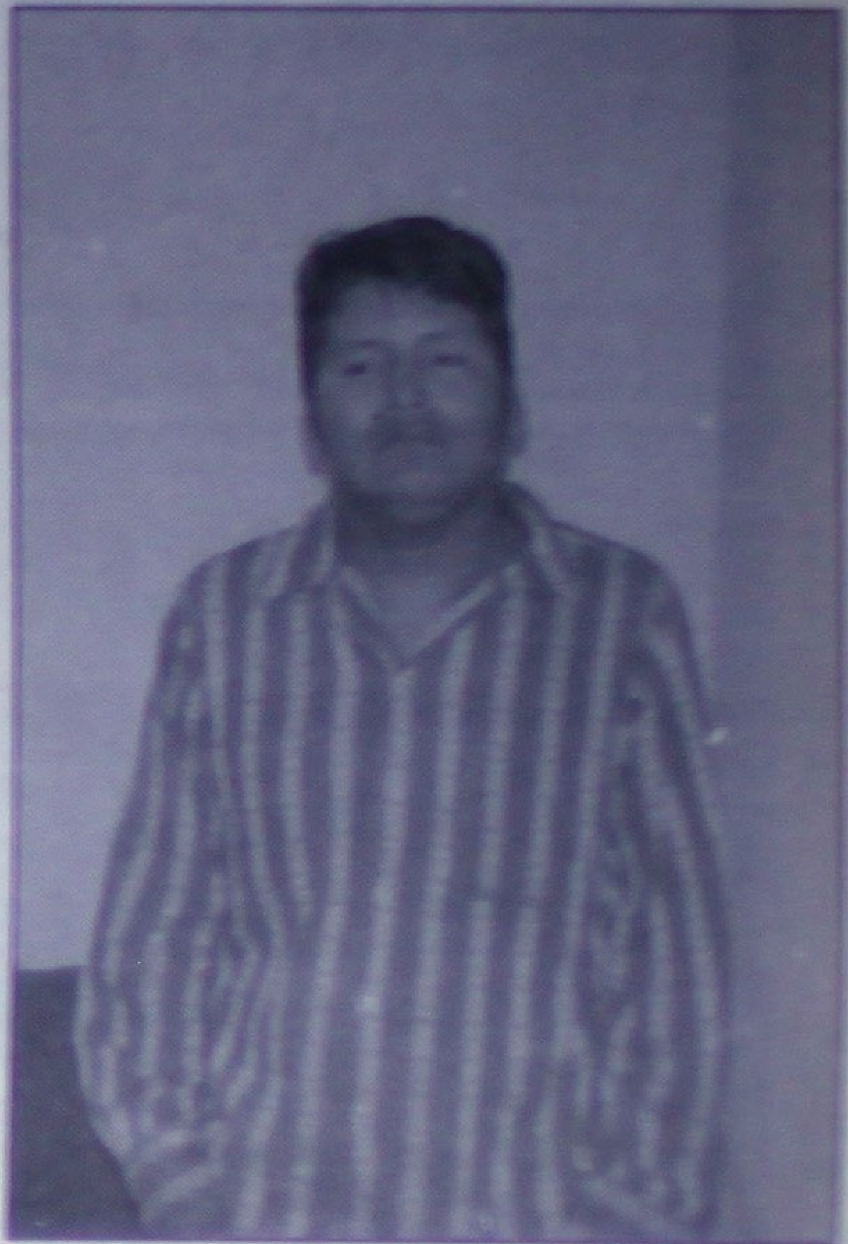

Tepic.- Paulo Medina de la Cruz es un habitante de la colonia Zitacua en donde tiene su domicilio en calle Sol número 4 del citado asentamiento humanos; es de etnia Huichol, y ayer fue detenido por agentes judiciales debido a que fue denunciado por los encargados del rancho Los Limones debido a que el joven indígena derribó un árbol de eucalipto.

Originario del poblado El Palmarcito municipio de Santa María del Oro, pero radicado en esta ciudad y de 31 años de edad; Paulo Medina de la Cruz manifiesta desconocer su situación legal; es más, piensa que lo que hizo no es malo y asegura que su arresto fue un "error" de la policía, "pues ni hacía nada, no estaba borracho ni nada, me trajeron porque tumbé un pequeño árbol de eucalipto".

Acusado ante el Agente del Ministerio Público del Fuero Común por el delito de daño en propiedad ajena intencional en agravio de Rancho Los Limones, Paulo Medina indica que no hizo tanto daño como para estar en prisión; "A lo mejor se equivocaron los polecías, iban a agarrar a otro y me trajeron a mi...".

Hombre dedicado al campo, a la siembra de maíz, Paulo Medina tiene la esperanza de recobrar nuevamente su libertad, "si quieren les planto otros árboles, pero quiero irme al trabajo, a mi casa", cita el chamaco de extracción indígena el cual da muestras de arrepentimiento de lo que el llama un "error" de las autoridades.

SE SOLICITA
Auxiliar Contable
Se Solicita
Auxiliar de Oficina
con conocimientos de computación y contabilidad sexo masculino no mayor de 25 años
Interesados concertar cita al
Tel. 2-13-86-27

PARAPSICOLOGIA UNIVERSAL DE LA MENTE

Cuerpo · Espíritu · Mente

Atención confidencial de los más afamados astrólogos, mentalistas y consejeros

Para todas las personas que no encuentran soluciones a sus problemas, atendemos en Tepic Nayarit

- Si marchan mal sus negocios
- No rinde el dinero
- Tiene problemas de amor
- Sufre males desconocidos
- Trabaja mucho y sus tierras no producen
- En su casa hay ruidos y luces extrañas

ESCRÍBENOS Y CONTESTAREMOS TU CARTA POR ESTE MEDIO, Y EN RADIO «LA TREMENDA» EN EL AM 810 A LAS 6:45 DE LA MAÑANA. LA PRÓXIMA CARTA PUEDE SER LA DE USTED, O VISÍTENOS PERSONALMENTE EN:

Morelia 233 altos, entre Lerdo y A. Nervo. Centro, Tepic Nay.

TEL. (013) 2-16-23-92

Donde le atenderemos como usted se merece

Tema de reflexión «Parapsicología Universal de la Mente»

Señor, da pan a los que tienen hambre... Y hambre de tí a los que tienen pan.

PREGUNTA: Señores se me extraviaron unos documentos de mucho valor en mi oficina. La única persona que tiene llave de los archiveros es mi secretaria, pero ella niega responsabilidad en el hecho. La pienso despedir. ¿Cómo me pueden ayudar?
Atte. Ernesto.

RESPUESTA: Está usted equivocado, ella no tomó los documentos. Al realizar un seguimiento espiritual en su carta, vemos que otra persona es quien tiene sus papeles. Los documentos no han salido de la oficina. Destape el cajón que protege el aire acondicionado y ahí los encontrará. Pregunte a su mensajera. Es a quien debe despedir.
Salud y Suerte...

Niños nadaban en el Jardín de Niños donde el agua tomó niveles preocupantes.

Una casa de la colonia Lucas Vallarta repleta de agua.

Por fin salió el sol y un hombre sale de su casa inundada.

¡INUNDADAS COLONIAS Y ESCUELAS!

* Desde el pasado viernes han sufrido por las lluvias y ayer ya no podían; el agua entró por todos lados e inundó viviendas y escuelas en las colonias, Ampliación 12 de Diciembre, Lucas Vallarta, 4 Milpas, Llanitos y México

* Algunas personas tienen inundadas sus viviendas desde el pasado lunes y ayer personal de Bomberos trabajaba con bombas para sacar las aguas

* "Ya no buscamos responsables, queremos soluciones" dijeron indignados los vecinos de todas esas colonias

Alejandro García y
Francisco Palomares
MERIDIANO

Una de tantas niñas que esta semana no han acudido a clases.

Tepic.- Un Jardín de Niños tiene desde el pasado lunes con más de un metro de agua; una escuela primaria igual y al menos 30 viviendas ayer se encontraban inundadas completamente, luego de las constantes lluvias que han azotado esta ciudad desde el pasado fin de semana. Vecinos de la zona oriente de la ciudad ayer solicitaron apoyo para que acudieran a sacar el agua estancada de sus casas y las calles que eran intransitables.

EN EL JARDIN DE NIÑOS

La directora del Jardín de Niños Carmen López Jiménez, de la colonia Lucas Vallarta, la maestra Lorena Santana Monteón ayer ya se encontraba desesperada y solicitó el apoyo del H. Cuerpo de Bomberos, toda vez que el mencionado Kinder, tenía inundado desde el pasado lunes y eso motivó a la suspensión de clases a los aproximadamente 80 alumnos.

El agua ayer por la mañana había subido a un nivel de más de un metros y se encontraba estancada, así que personal de Bomberos con la ayuda de dos pequeñas bombas iniciaron la labor de extraer el agua desde las siete de la mañana hasta ya por la tarde.

La directora se mostró preocupada por las pérdidas que sufrieron, ya que el agua entró a todos los salones, la dirección y además porque quizá los niños perderían toda la semana de clases.

En la escuela primaria de la misma colonia, se suscitó una situación similiar.

A cubetazos comenzaban a sacar el agua.

Agustín Dibesi

ESTO ES INCRE[illegible]...Mientras que docenas de familias de la zona oriente [illegible] Tepic imploraban [illegible] ayuda para sacar el agua de sus casas y también de escuelas, la enorme bomba de muchos caballos de fuerza con la que cuenta Protección Civil Municipal, permanecía tirada afuera de las instalaciones.
También se pudo observar a uno de los "achichincles" de Francisco Nava que al igual que él, no quiere mojarse los zapatos y mejor se dedicaba a limpiar una de las unidades....¿Donde esta la ayuda para los tepicenses?

Fuerte fuga de agua potable brota en la calle Mar Filipina y Mar Salu, en el Fovisste Luis Donaldo Colosio ya que vecinos quienes en temporada de lluvias viven en charcos de aguas de lluvias y ahora resulta peor, todavía más con esta fugas de agua, esperando que se corrija cuando menos esta fuga al departamento de fugas de SIAPA, Tepic.

La tarde del este miércoles se reportó un accidente por alcance en la Glorieta del Rey Nayar misma que se encuentra en la Avenida Insurgentes y Avenida Rey Nayar, donde participara una sedan blanco, que era manejado por José Ricardo Velazco Marmolejo, de 20 años de edad, que circulaba por Insurgentes de oriente a poniente, y al legar a dicha altura fue chocado en su parte posterior del angulo izquierdo, por un camion marca Dina manejado por Ricardo Bentacourt, el cual circulaba en la misma dirección, tomando nota tránsito del estado y una unidad de la Policía Municipal la número 2681, sin reportarse lesionados. (Fotos MERIDIANO/Palomares)

mejore su salud:

Regrese al tratamiento natural con mayor rango de antigüedad y a la mejor opción médica.

APITERAPIA

El uso médico para distintas enfermedades y problemas físicos, aplicando la apitoxina natural de la abeja, jalea real, propóleo, polen de flores y miel.

ORIENTACION Y CONSULTAS

Roma 9 esquina con Cartagena. Ciudad del Valle.

APITERAPISTAS:
Daniel y Alicia Osako

Tel: 01 (3) 2-10-16-96.
Tepic, Nay. Mexico

Agustín Dibesi

En comunidades de Ruiz, Tuxpan y Rosamorada...

¡URGE LA PRESENCIA DE LA PGR!

* Descaradamente "trabajan" los envenenadores

Rubén Pérez\The Bohemio
MERIDIANO

Nayarit.- En uno de nuestros recorridos por comunidades de los municipios de Ruiz, Rosamorada y Tuxpan nos dimos cuenta que en lo que padres de familia concuerdan es que en esa zona ha incrementado la presencia de "tiradores".

Lo desafortunado de este asunto es que esta clase de personas no llegan por obra del espíritu santo ni mucho menos para hacer un bien a la comunidad, sino que responden a la demanda que aumenta a pasos agigantados.

De ahí que más que necesaria, es urgente la presencia de elementos de la Policía Federal Antinarcoticos, y cualquiera que sea su descendiente, a fin de marcar un alto a enviciadores de menores, ya que a veces no eso posible detenerlos.

Fuentes extraoficiales citan que los tiradores -tienen el respaldo de las autoridades policiacas o no tienen vergüenza- pues trabajan como quién dice a luz del día en los antros de vicio y son ampliamente conocidos en cada una de las comunidades que visitamos.

Las versiones no son las mismas en cada municipio, pues en un lado nos confiaron y han visto que cuando agentes de la Policía Municipal llegan a un antro de vicio donde se encuentra un "tirador", lejos de aplicar la ley mejor se dan media vuelta por el temor a no amanecer con vida al día siguiente.

Lo anterior son motivos suficientes para que autoridades federales realicen una visita por comunidades de los municipios ya citados, ahora que todavía existen jóvenes que no han caído en tentación.

Caja Pick-Up larga y Camper de Nissan Mod. '98.
Cel. 60-25-75

El que cruza frente a la central TNS

Quejas Por Río de Aguas Negras

Rubén Pérez\The Bohemio
MERIDIANO

Santiago Ixcuintla.- La central Transportes Norte de Sonora se encuentra nuevamente inundada de aguas negras y eso que el personal del SIAPA varias veces se a presentado a responder por estas quejas destapando el pequeño pozo que sirve como registro.

Las gentes más afectadas con este foco de contaminación dijeron que el cochinero no es del drenaje de la mencionada central, como muchos piensan, sino que brota de un drenaje que pasa a un lado y que por cierto para nada sirve.

Dicho conducto sigue siendo utilizado para tirar el agua que utilizan en la fonda de doña Esther, y asimismo tiene conección con la vecindad que está a espaldas, que es para donde está registrado este servicio.

Uno de los quejosos indicó que el responsable de todo este cochinero es un lengua larga que nomás sirve para puro criticar pero que hasta el momento no ha conseguido que las autoridades lo ayuden.

Los taxistas que se encuentran en aquel punto citan que ya es insoportable el apeste que suelta el río de aguas negras que pasa por un costado de su estacionamiento. Y lo peor -según comentaron- viene cuando los clientes se suben a los vehículos con los zapatos perfumados con esta agua y ensucian el interior del vehículo dejando ahí la desagradable fragancia.

SERVICIO SOCIAL

Ayer detenido por dañero y hoy buscado por sus familiares.

José Armando Pablo Rivera, de 19 años fue dejado en libertad luego de haber sido acusado de un delito y hasta anoche no llegaba a su domicilio.

La señora Esperanza Rivera solicita la colaboración y agradecerá cualquier informe al domicilio de calle Pavoreal 18 de la colonia Faisán o al teléfono 212 26 05.

SERVICIO SOCIAL

Está perdido desde el pasado sábado.

El es Fernando Miguel Contreras Sánchez; le faltan tres piezas dentales, fue visto por última vez vistiendo playera azul marino, pantalón café, tenis azules y sus familiares solicitan la colaboración de la ciudadanía.

Cualquier informe sobre su paradero informar a la señora María Isabel Sánchez en calle San Luis 314 sur de la colonia San Antonio o a los teléfonos 213 17 34 y 213 63 47.

Muchos daños en el interior del Kinder.

Una de las casas afectadas.

Muebles dañados.

ayer amaneció inundado por completo el plantel y personal directivo decidieron suspender las clases por todo lo que resta de la semana; también ahí se registraron cuantiosas pérdidas.

Cabe mencionar que los trabajadores de ambos planteles educativos, alertaron también a la SEC para que tomaran cartas en el asunto pues señalan que el año pasado sucedió lo mismo pero esta vez fue peor.

EN LAS VIVIENDAS

La situación por la mañana y parte de la tarde era desesperante para los vecinos de todas las colonias localizadas al oriente, frente al Cuartel de Bomberos como lo son, Díaz Ordaz, Ampliación 12 de Diciembre, Lucas Vallarta, Cuatro Milpas, Llanitos y México.

Los tragahumos apenas podían con dos peque-

Material didáctico y muebles se echaron a perder.

melate PRONOSTICOS
RESULTADOS
Sorteo 1433 miércoles 29 de Agosto de 2001
Combinación ganadora
9 24 27 28 34 36 39

1er.		—	—
2do.		—	—
3er.		30	$ 43,147.56
4to.		1,722	$ 469.81
5to.		2,117	$ 50.00
		3,869	$ 2'209,289.62

$39'000,000.00 Treinta y nueve millones de pesos

revancha 2 11 12 13 21 42

1er.		—	—
2do.		35	$ 14,910.88
3er.		1,744	$ 179.54
		1,779	$ 834,998.56

$ 8'000,000.00 Ocho millones de pesos

melate y revancha $47'000,000

Con dos pequeñas bombas, personal de Bomberos no se daban abasto.

La escuela primaria también se inundó.

ñas bombas y no se daban abasto para sacar el agua estancada en el Jardín de Niños, mientras que personal de Protección Civil Municipal le aventaba la 'bolita' al Siapa, Obras Públicas y así entre otras dependencias.

Vecinos de la Lucas Vallarta y Ampliación 12 de

Diciembre señalaban indignados que las inundaciones están desde el pasado viernes y hasta ayer era poca la ayuda que recibían, la cual llegó solo por parte del Personal de Bomberos.

Se conoció que las inundaciones llegaron a afectar a poco más de una treintena de viviendas.

"Aquí ya no buscamos culpables, queremos solución" dijo una mujer ante la desesperación de ver flotando sus muebles y aparatos.

Niños y ancianos se observaron tristes y preocupados, pensando que de seguir las lluvias, pronto estarán nadando en sus domicilios y peor será si no reciben el apoyo y la atención adecuada por parte de las dependencias a las que les corresponde.

Uno de los quejosos pedía ayuda.

Una viejecita se aguanta y tiene que comer entre el agua que entró a su domicilio.

Suspendieron las clases debido a las lluvias que no han parado.

Más fincas inundadas.

El corral de un domicilio, cubierto de agua.

¡APANAN INDOCUMENTADO!

Alejandro Almanza Aguilar/Meridiano

Tepic.- Eran las 14:30 horas de este miércoles cuando varios elementos de la PJE realizaban un recorrido de vigilancia por Ciudad Industrial; como siempre, salieron con la finalidad de prevenir el delito, nunca imaginaron que acabarían de tajo, con el sueño americano de un joven indocumentado hondureño. Luis Arturo González Narváez de 31 años de edad, joven originario del país de Honduras, caminaba de manera tranquila por una de las grandes calles de Ciudad Industrial; acababa de bajarse de un tren de carga en el cual estuvo viajando por varios días; tal vez meses, en donde experimentó de todo: hambres, fríos, extorsiones, golpizas y malos tratos. Todo lo soportó, pues su meta era llegar a los Estados Unidos, y le faltaba poco, unas 24 horas más de camino.

Así, al caminar por esa amplia calle de Ciudad del Valle, el indocumentado hondureño se topó con una unidad de la Policía Judicial del Estado; los agentes lo miraron raro, sospechoso por las ropas que vestía y procedieron a interceptarlo a fin de preguntarle que hacia en esa zona; el chamaco se asustó y trató de correr, sin embargo fue alcanzado y sometido por los agentes policíacos.

Al ser cuestionado sobre sus documentos personales --credencial de elector, cartilla del SMN u otro documento que acreditara su nacionalidad mexicana-- el joven les respondió que en ese momento no los llevaba consigo, por lo que al preguntársele sobre su domicilio particular y saber su ubicación en Tepic, el chamaco terminó por confesar que se encontraba en México de manera ilegal; "iba a los Estados Unidos". Luis Arturo González Narváez fue llevado primero, a los separos de la policía judicial, en donde horas más tarde, mediante un oficio a las oficinas del Instituto de Migración, fue entregado el hondureño, el cual sería deportado a su país de origen, terminado así, con el sueño americano.

¡DETIENEN A PACO NAVA!

García y Almanza
Meridiano

Rosamorada.- Fuertemente armado y con un puño de marihuana, fue detenido al mediodía de ayer miércoles José Francisco Nava Briones de 26 años de edad, el cual dijo ser originario del municipio de Acaponeta y vecino del poblado Bonitas municipio de Rosamorada.

El muchacho citado, fue aprehendido por elementos de la PJE que realizaban un recorrido de vigilancia por el interior del poblado La Bonita, luego de que los efectivos vieran actuar de manera sospechosa a Francisco Nava alias "El Paco", quien al ver que los agentes judiciales se le acercaban, pretendió huir.

Al ser interceptado por la policías, los elementos procedieron a revisarle sus ropas a Francisco Nava, encontrándole entre sus pertenencias una pistola calibre .380, tipo escuadra, marca Lorcin L380, la cual tenía puesto el cargador, pero sin tiros.

Además al presunto pistolero émulo de Kid de Bill, le fue asegurado un envoltorio en papel periódico en el cual llevaba un racimo de marihuana, de la cual dijo era para su consumo personal.

Ante lo anterior, los agentes judiciales procedieron al arresto del pistolero marihuanero de Francisco Nava, el cual fue llevado hasta el Ministerio Público Federal con sede en Acaponeta, cuyo titular levantó una averiguación previa por el delito de portación de arma prohibida y delitos contra la salud.

Hoy Paco Nava se encuentra preso, recluido en la cárcel pública municipal de Acaponeta en espera de que sea definida su situación jurídica.

Francisco Nava Briones, detenido por maldito.

Atención:

Se gratificará a quien entregue la placa: REA-71-23 extraviada en la calle Independencia y Canario.

Cualquier informe se agradecerá a los teléfonos 2-12-01-45 y 2-12-66-30; con la señorita Benny Suárez, o al teléfono 2-13-56-10

VENDO

Equipo usado de cocina para restaurant o lonchería

1 plancha grande, 1 freidora
1 parrilla con 2 quemadores
1 plancha chica con un quemador
Todo por $ 9,500.00 Comunicarse al Cel. 044-32-30-78-77 de 8 am a 3 pm

Testimonio del tratamiento KEEP FIT que ayudó a un hombre a bajar 250 Kilos

La obesidad acarrea a quien la padece, serios problemas depresivos que le pueden conducir al suicidio, por lo que hacer un esfuerzo por perder peso es fundamental para mejorarla calidad de vida, afirmó el Sr. Julián Arronte, quién a los 19 años llego a pesar 387 kilos; y recibió el titulo de "El gordo más joven del mundo".

Actualmente, Julián promueve un tratamiento de control de peso con el que ha bajado 250 kilos en los últimos tres años.

Originario de Cuba, a los 7 años pesaba 35 kilos, en aquel entonces sufrió un accidente playero que le ocasionó grave daño en la cabeza, lo que propició el uso de medicamentos que terminó por restablecer sus funciones neurológicas pero alteró su metabolismo, lo que le desencadenó un ansia irreprimible por la comida y un súbito incremento de peso hasta ubicarse en los 95 kilos. Hoy a los 30 años de edad, Julián Arronte pesa 138 kilos, se vale por sí mismo y continúa su tratamiento para bajar de peso, el mismo que hace 3 años le ha cambiado la vida y que ahora se dedica a promover entre personas con serios problemas de obesidad con más de 250 kilos.

"Una mujer oriental de nombre Chamou Mumui prometió hacerme perder peso con sólo consumir un complemento alimenticio herbolario en cápsulas que inhibe la ansiedad de comer y acelera el proceso de quema grasa sin efectos secundarios" explica. "A cambio yo debería recorrer el mundo buscando personas con problemas de obesidad grave que pesen más de 250 kilos para regalarles el tratamiento. Inf: **Morelia 233 altos, entre Lerdo y Amado Nervo. Centro Tepic. Tel: 216-23-92 y (044-37) 40-06-65** "SE BUSCA DISTRIBUIDOR INVERSIONISTA".

KEEP FIT

KEEP FIT S.A. DE C.V.
PRODUCTO NATURAL
QUEMA GRASA

ANTES

NO REBOTE

DESPUES

60 CAPSULAS
Informes del tratamiento
al 2-16-23-92 y al
044-37-40-06-65